Diario Carioca

Director: J. E. DE MACEDO SOARES

Anno I — Numero 151 | RIO DE JANEIRO, TERÇA-FEIRA, 8 DE JANEIRO DE 1929 | Numero avulso 200 reis

E' possivel que no Congresso do Partido Democratico Nacional se trate da successão presidencial

A 7 DE JANEIRO DE 1890, COM A VICTORIA DE U[illegible] CAMPANHA LIBERAL, SEPARAVA-SE A IGREJA DO ESTADO

E "CONSORCIO" E MAIS TARDE O "DIVORCIO" DESSAS DUAS INSTITUIÇÕES

Com excepção de dois, eram catholicos todos os membros do governo provisorio, inclusive Ruy, o elaborador da lei contra o "preconceito religioso"

COUBE AS HONRAS DA PRIMEIRA INVESTIDA A ANTONIO JOAQUIM MACEDO SOARES, PALADINO DE TODAS AS LIBERDADES HUMANAS

Passou, hontem, uma grande data da Republica, pois foi a 7 de janeiro, em 1890, que teve realização um dos mais ardentes votos do Liberalismo no Brasil. Pareceu-nos interessante

A. J. Macedo Soares, o pioneiro da separação da igreja e do Estado no Brasil

historiar, em breves traços, a porfiosa campanha, que, com avanços e recuos, terminou pela victoria da liberdade religiosa.

"O CONSORCIO"

No assumpto de que nos vamos occupar não era das melhores a orientação da maioria dos que, reunidos em Constituinte, no anno de 1823, tentaram a organização politica do Imperio nascente. Sabe-se como e porque não foi ultimado o projecto de Constituição em que elles trabalhavam, tendo tido outra fonte a Constituição de 25 de março de 1824.

Innegavel é, porém, que o lemma da Constituição outorgada por Pedro I não está longe, em materia religiosa, do que animava o projecto inutilizado pela dissolução daquella agitada e barulhenta assembléa.

Houve — é verdade — quem, naquelle meio tumultuoso e movediço, prégasse a liberdade de consciencia, repulsando a idéa de privilegiar um culto em detrimento de outros, e, entre os que assim se impuzeram á admiração do futuro — cumpre reconhecel-o — havia alguns padres catholicos. Mas, os constituintes, em maior numero, se mostravam propensos a aceitar o pensamento de Antonio Carlos, que, em definitiva, assim se fixou:

"Poderiam todos os membros de communhões christans professar a sua religião no recinto destinado para esse fim, podendo gozar dos direitos politicos; emquanto que as outras religiões não christans seriam, apenas, toleradas, e só lhes seria permittido o culto domestico, sem gozarem os seus crentes de direitos politicos. Seria a Religião Catholica a do Estado, e só a ella competiria o culto externo, fóra dos templos".

Alguem propôz, ainda na Constituinte, a recusa de direitos politicos, até mesmo aos **christãos não catholicos**. A estes respondeu Felisberto Caldeira Brant Pontes (depois Marquez de Barbacena) e veremos que as suas razoaveis considerações serão reproduzidas, muitos annos depois, com a mesma intenção...

Ponderava elle que era de máo conselho recusar aos protestantes ou aos adeptos de outras crenças os direitos politicos, porquanto tal restricção difficultaria a vinda de estrangeiros para o Brasil. Tendo viajado em varios paizes da Europa, com o encargo diplomatico de obter o reconhecimento da nossa autonomia nacional, dizia elle ter encontrado "a melhor disposição nos animos dos individuos para se estabelecer no Brasil com a clausula unica de lhes ser constitucionalmente garantida a sua religião".

Afinal, sobrevindo, a 25 de março de 1824, a Constituição outorgada pelo Monarcha, verificou-se que não déra plena satisfação aos desejos do esforçado batalhador da Independencia.

Logo no art. 5º, consorcia a Constituição o Estado com a Igreja, dispondo:

"A Religião Catholica Apostolica Romana continuará a ser a Religião do Imperio.

Todas as outras religiões serão admittidas com o seu culto domestico ou particular, em casas para isto destinadas, sem forma alguma exterior de templo."

Este dispositivo continha, á evidencia, gravissima coacção á liberdade de consciencia, porque impedia a **publicidade do culto** aos não-catholicos.

Accentuava-se a intolerancia do officialismo religioso no art. 95, nº III, prohibindo fossem eleitos deputados os que não professassem a religião do Estado. Sem custo se comprehende, pois, o esforço dos espiritos liberaes, mesmo na vigencia do Imperio, para obter o "divorcio" entre a Igreja e o Estado.

Bem antes de haver o chamado **partido liberal** inscripto, no seu programma, o principio da **liberdade religiosa**, e antes do apparecimento do partido republicano, que adoptou o mesmo principio, já se travára formidavel peleja, sendo frequentemente atacada a Constituição Imperial nos pontos relativos á Religião do Estado.

OS PIONEIROS DA CAMPANHA

Coube as honras da primeira in-

(Continúa na 2ª pagina).

O SR. GENERAL SANTA CRUZ CHEGOU HONTEM

Um aspecto da chegada do general Santa Cruz

Conforme era esperado, regressou hontem, da Europa, pelo "Orania" o general Santa Cruz, que exerceu no governo de Bernardes, a importante commissão de chefe da Casa Militar de S. Excia.

O general Santa Cruz achava-se ha dois annos fóra do paiz.

Vale a pena consignar o estado em que partiu e o em que volta.

Partiu gravemente enfermo.

Era o resultado dos quatro annos do negregado governo Bernardes.

Quatro annos de vigilias, de inquietações, de tormentos, de odios e de vinganças atrozes em que viveu aquelle Governo.

O general Santa Cruz teve o seu nome envolvido em quantos acontecimentos então se desenrolaram: na depuração de Irineu Machado, na intervenção no Estado do Rio e na Bahia, na luta civil do Rio Grande do Sul, nas prisões em massa, no espancamento de Diniz Junior, em fuzilamentos simulados, nos horrores das Geladeiras, do "Campos", do "Cuyabá", do "Commandante Vasconcellos", da Trindade, da Ilha Raza, da Ilha das Cobras, da Ilha Grande, da Clevelandia etc. etc., e até da demissão de Fontoura da Chefatura de Policia.

São estas paginas do passado, que difficilmente poderão ser esquecidas.

No nosso regimen quem governa é Presidente da Republica de collaboração com o Legislativo e o Judiciario.

Nos actos da administração, aquelle é não o principal, mas o unico responsavel, visto como os elementos de que se cerca para o desempenho das attribuições que lhe cabem, são pessoas de sua immediata confiança. Mas Bernardes não chegara, no governo da Republica, a ser um homem. Razão porque a origem de seus proprios actos, actos de sua propria inspiração, tinha de ser, como foi não raras vezes, attribuida a muitos dos que não faziam senão, acatar suas decisões e ordens?

Entretanto, não era menor a culpa destes. Porque tanto se excedem os que autorizam, os que determinam esta ou aquella violencia, como os que as executam, os que com ellas concordam. Sob essa atmosphera carregada, foi que seguiu para a Europa o general Santa Cruz. Dois annos de repouso, e S. excia. volta vendendo saude.

A bórdo os representantes dos jornaes não lograram obter de S. excia. quaesquer declarações: nem de ordem politica, nem sobre o desempenho de sua "ardua" missão alli. Mais alguns dias, e o general Santa Cruz entrará de novo em actividade. Ficará aqui sem commissão ou para aonde ir? Enigma. De qualquer forma, parece que não será difficil prever, que já a esta hora o general Santa Cruz estará saudoso de sua rendosa commissão, do plantio de forragens, e de arreiamentos do Exercito... em Paris.

O DIA DA ALFAFA NO EXERCITO

Intrigou-nos hontem, o facto de todos os generaes, que se retiravam do gabinete de s. ex. o sr. ministro da Guerra, virem sempre sorrindo. E que sorriso communicativo! A razão desse sorriso?

Abordamos, a respeito a interposta pessoa do sr. general Azeredo Coutinho, commandante da 1ª região:

— Ora, sr. jornalista, por que tanta curiosidade? Quem nos vem fazendo sorrir é o proprio ministro, o Nestor. Elle a todos tem declarado, que, hoje, por causa da chegada do Santa Cruz, da Europa, é o dia da alfafa. Essa pilheria, não ha duvida, é boa; e elle, rindo-se a bom rir, nol-a tem communicado a todos.

A mim elle accrescentou que, sendo hoje o dia da alfafa, nem "ruminaria"...

— Esta tambem é boa, sr. general

— Eu a vocês estou dizendo que a pilheria do Nestor é boa. Mas, quando elle perguntou minha opinião a respeito, limitei-me a sorrir, e disse com os meus botões:

— Que lhe faça bom proveito...

— A pilheria ou a alfafa, sr. general?

Desta vez, quem sorriu gostosamente foi o general Malan que assistia a esse dialogo.

O enviado extraordinario do Paraguay em nossa redacção

O sr. Fulgencio R. Moreno, enviado extraordinario e ministro plenipotenciario do Paraguay no Brasil, quiz, hontem, distinguir-nos com sua honrosa visita.

O fino diplomata que é egualmente consagrado jornalista, sendo um dos mais conceituados collaboradores de "La Prensa", de Buenos Aires, por alguns momentos nos encantou com a sua autorizada palavra sobre os problemas e as coisas do nosso continente, assignalando, com bom humor e discreta ironia que nós, os da America do Sul, embora tão proximos uns dos outros, nos conhecemos menos talvez do que conhecemos a propria China e a propria Turquia, tão distantes de nós.

O sr. Moreno é uma dessas figuras de grande relevo que, pela sua simplicidade, logo se impõem á sympathia geral.

Foi esta a agradavel impressão que tivemos do illustre diplomata e intellectual paraguayo.

ROMPEU DEFINITIVAMENTE COM OS SEUS "ENTRENEURS" O SR. WASHINGTON LUIS

Um acto rebelde de s. ex.

COM TODO ESTE CALOR O NOTAVEL ESTADISTA GANHOU A SERRA EM CORRIDA DE RESISTENCIA

Resolvido que estava a se dedicar aos sports, o sr. Washington Luis, procurou cercar-se de bons treinadores.

S. ex. numa corrida de resistencia

Technicos da nobre arte e de todas as outras artes de criar musculos que entraram em concilio, escolhendo os numeros que s. ex. devia praticar no inicio de futurosa "carrière".

Temperamento impulsivo, caracter afoito, o sr. presidente, a conselho dos seus professores, começou pelo base-ball.

Depois vieram a pesca a unha e o yachting nas aguas turvas e revoltas do Piabanha, arrojadissimos emprehendimentos.

O illustre inquilino do Rio Negro a principio seguia disciplinado, as determinações dos seus "entraineurs".

Ultimamente, porém, o chefe de Estado, com o seu brilhante espirito de pesquiza descobriu que estava sendo victima de uma dictadura sportiva, coisa muito mais deprimente que a dictadura policial.

— Estes professores de gymnastica estão enganados commigo — teria dito o primeiro magistrado da nação. — Querem transformar-me em boneco de engonço, em automoto.

Mandam-me curvar a espinha, inclinar-me para a esquerda, collocar-me de quatro pés. Estão tomando bonde errado commigo.

O sr. Washington Luis logo ao inicio dos exercicios demonstrava grande predilecção pelas corridas de resistencia. Os seus "menagers", entretanto, procuravam com habilidade, acalmar essas pruridos. Por fim disseram claramente:

— Não, excellencia. Com este calor é imprudente correr. Esperemos pelo inverno.

O sr. Washington não estava com muito bom humor; dispensou summariamente todos os seus assistentes athleticos, vestiu um calção branco, uma camisa preta com as iniciaes W. L. e ganhou a serra, num trote cadenciado, respirando penosamente e suando por todos os póros.

A' noite, em seus aposentos, as pernas estiradas num divan, o sr. Washington Luis, desabafa com o criado que lhe traz um jarro de chopp.

— Aquelles idiotas professores de cultura physica não sabem a sêde que dá uma corrida de 10 kilometros.

E virando o ultimo copo, um estalo na ponta da lingua:

— Dobrem a parada, dobrem a para que está o... succo.

E s. ex. ficou, alegremente, cantando:

"Tem cuidado, ó meu suquinho,
Não estragues o caminho"...

A cigarra canta até arrebentar.

O sr. presidente da Republica, depois que canta, costuma dormir a somno solto.

Que prazer não é ser presidente da Republica, em Petropolis, nestas horas duras de verão!...

Libertadores ha que julgam inopportuna a visita da Caravana Democratica

PORTO ALEGRE, 7 (A. B.) — A annunciada viagem a Porto Alegre da Caravana Democratica, cujos convites estão sendo feitos no Rio pelo deputado Baptista Luzardo, é aqui diversamente commentada.

Muitos consideram com sympathia a excursão. Todavia, mesmo nas rodas politicas libertadoras, alguns julgam inopportuna a vinda dessa Caravana, que chegaria aqui nas vesperas das eleições estaduaes á renovação da Assembléa dos Representantes, o que distrairia os libertadores, muito occupados na organização material do pleito.

De outra parte, tambem se argumenta com a inutilidade da vinda da Caravana como propaganda eleitoral, devido á rigorosa arregimentação dos Partidos Libertador e Republicano, não havendo possibilidade de adhesões de ultima hora.

ACONTECIMENTOS DA ACTUALIDADE POLITICA NUMA ENTREVISTA DO DEPUTADO SR. BAPTISTA LUZARDO

AS PERSPECTIVAS DO PLEITO ESTADUAL GAUCHO PARA O PARTIDO LIBERTADOR

Não se prentendeu absolutamente eleger o sr. Assis Brasil deputado á Assembléa dos Representantes nem é isto objecto de cogitação de s. ex.

A EXCURSÃO DE ELEMENTOS ESQUERDISTAS AO SUL E A SIGNIFICAÇÃO DA GRANDE CONVENÇÃO DAS OPPOSIÇÕES EM JUNHO NO RIO

Annunciada a partida, para o Rio Grande do Sul, do deputado Baptista Luzardo, quizemos ouvil-o sobre os acontecimentos que se vão verificar no seio da opposição gaucha, com uma relevante significação relativamente á vida politica do paiz. A campanha eleitoral para a renovação da Assembléa dos Representantes não terá apenas um simples interesse regional. Para assistir e mesmo para participar dessa campanha, o Partido Libertador convidou as diversas correntes esquerdistas do paiz que se farão representar pelos seus leaderes mais illustres. A visita desses elementos ao Rio Grande do Sul concorrerá para melhor approximal-os facilitando o mutuo entendimento das opposições regionaes cuja definitiva nucleação se fará com o grande Congresso a realizar-se no Rio este anno. Sobre as perspectivas desse movimento e tambem sobre a significação dos ultimos acontecimentos da politica riograndense, falou-nos o sr. Baptista Luzardo, com a autoridade que lhe empresta a sua situação de relevo no Partido Libertador e a intensa e efficiente actuação que s. ex. vem desenvolvendo no Parlamento.

O pleito rio-grandense

— Amanhã — disse-nos o sr. Baptista Luzardo — partirei para São Paulo, de onde no dia 10 proseguirei viagem até o Rio Grande. Vou a chamado urgente do Directorio Central do Partido Libertador, do qual sou um dos membros, para tomar parte na Convenção que se reunirá a 15 deste mez em Porto Alegre, sob a presidencia do deputado Assis Brasil, afim de lançar as candidaturas do Partido á renovação da Assembléa.

Sobre as perspectivas desse pleito, de tanta importancia para os libertadores, disse-nos o sr. Baptista Luzardo:

— Vamos ás urnas com a melhor expectativa. O nosso Partido, a julgar mesmo pelos resultados das ultimas eleições municipaes, está em condições de conquistar um terço das cadeiras da Assembléa. Contamos eleger dez a doze candidatos num total de trinta e dois, de que se compõe o Legislativo Estadual. Em alguns dos seis districtos eleitoraes, em que se divide o Estado, poderemos fazer tres deputados. Na eleição previa do partido foram indicados quarenta e sete nomes. Dentre estes o Directorio Central escolherá os candidatos attendendo em regra geral aos indices das votações que os consagraram.

A indicação do sr. Assis Brasil para candidato á Assembléa

Quizemos do sr. Baptista Luzardo um esclarecimento sobre a significação dos suffragios conferidos ao sr. Assis Brasil na eleição previa. Disse-nos s. ex.:

— Já tive occasião de contestar as versões surgidas a esse respeito. E' evidente que o nosso eleitorado do 1º Districto pretendeu, com aquella indicação, prestar apenas uma homenagem especial, uma especial demonstração de carinho ao nosso chefe supremo. A indicação do seu nome não significa absolutamente que se cogite de elegel-o deputado estadual nem que seja pensamento de s. ex. abandonar o seu posto no Parlamento. A

Sr. Luzardo

versão divulgada nesse sentido é tão evidentemente erronea, por todos os motivos, que dispensaria até uma contestação. O prestigio incontrastavel e sempre crescente que cerca o nome de Assis Brasil no nosso Estado e no paiz inteiro, os seus tradicionaes compromissos para com o povo riograndense, a sua perfeita identificação com as aspirações de redempção democratica da nacionalidade, o inhibiriam até de semelhante atitude, mesmo que motivos de ordem privada lhe exigissem a interrupção da sua acção parlamentar.

Alludiu tambem o sr. Baptista Luzardo á indicação do nome de Luiz Carlos Prestes, na eleição previa, pelo Directorio Libertador de Santa Victoria. Disse-nos s. ex.:

— E' egualmente uma homenagem, uma eloquente demonstração de solidariedade, essa, do eleitorado libertador ao grande chefe revolucionario. Infelizmente — ao que me parece — Luiz Carlos Prestes, eleito, não poderia vir desempenhar o seu mandato. E' certo que os legisladores estaduaes têm immunidades dentro do territorio do Estado. Mas, estando o general Prestes sob acção judicial, no fôro federal, não prevaleceria aquella prerogativa.

O rotativismo

No curso da palestra, e a proposito daquellas versões, alludimos ao principio do rotativismo na representação parlamentar adoptado pelo Partido Libertador. O sr. Luzardo esclareceu promptamente a questão:

— E' certo que os estatutos do Partido Libertador, approvados no Congresso de Bagé, adoptaram o criterio da não reeleição, mas no seu proprio texto estão previstas as excepções. Estatuimos o rotativismo como uma medida

(Continúa na 2ª pagina).

Pretendeu-se a convocação extraordinaria do Congresso

OS ARGUMENTOS CONTRARIOS DO PRESIDENTE "BRAÇO FORTE" E AS QUEIXOSAS ALLEGAÇÕES DOS PAPA-SUBSIDIOS

Ao que ouvimos, houve idéa de uma convocação extraordinaria do Congresso Nacional. Os partidarios dessa medida teriam allegado estarem pendentes do voto do Poder Legislativo diversos assumptos de alto e relevante interesse geral, que deviam ser urgentemente resolvidos, como, por exemplo, o novo Codigo Penal, o novo Codigo Commercial, o novo Codigo Aduaneiro, a nova lei de tarifas, a nova lei de fallencias, etc. etc.

Mas o Cattete, segundo tambem nos informam, teria dado para trás no caso, lembrando que esses assumptos eram realmente importantes, mas podiam esperar a outra sessão legislativa, tanto mais quanto a convocação extraordinaria do Parlamento acarretaria despesas de vulto, numa época em que se impõe a compressão dos gastos a todo o transe, afim de se conseguir um saldo orçamentario verdadeiro, insusceptivel das duvidas e das criticas que deixaram em má situação o governo, quando do tal famoso e mentirosissimo saldo do exercicio de 1927.

Certos dos adeptos da referida idéa, que são naturalmente congressistas e anteviam as delicias de quatro mezes de subsidio, tambem extra, torceram a cara em face das razões presidenciaes. Economias... Pois então, esse governo, que ahi está, é lá governo de economias!?... Os seus desperdicios, os seus esbanjamentos são constantes, são enormes. Se elle não quer a convocação é porque, conforme declarou o presidente da Republica na recepção dada aos parlamentares no dia de S. Sylvestre, o Congresso lhe deu todas as leis pelas quaes elle se batia, inclusive a dictadura policial, para fortificar mais ainda o seu "braço forte", a lei dos toxicos, appendice dessa mesma dictadura; a lei fly-tox, que esmaga os direitos dos militares; a revogação da lei do inquilinato, que aperta mais ainda a corda no pescoço das classes desfavorecidas e escorchadas. Isso e muitas outras coisas, em que se inclue uma porção de polpudos creditos para os supraditos desperdicios e esbanjamentos.

Quem está com a razão? O "braço forte" ou os papa-subsidios?

A criminosa delapidação dos dinheiros publicos

COMO SE EXPLICA O IMMORAL CASO DOS CHEQUES FALSOS NA DELEGACIA FISCAL DO PIAUHY

Já se divulgaram noticias do immoral caso dos cheques falsos na Delegacia Fiscal do Piauhy, apontando-se como responsavel do crime um senhor Joaquim Tavares, praticante da Contadoria daquella repartição.

Nada ha a admirar no facto, pois o governo tem como delegado fiscal em Therezina um funccionario que nunca deu cabal desempenho ás suas funcções e só é mantido lá pela politicagem do marechal Pires Ferreira, venerando avô do Cattete. O referido delegado vive menos na sua Delegacia que no palacio do governador Pires Leal, sobrinho do marechal. E' elle, pois, por falta de zelo, o maior culpado pelas fraudes que se estão verificando naquelle departamento federal? Não elle é o segundo em responsabilidade, pois o primeiro é o governo da Republica, que subordina ao criterio ou ao descriterio da politique o prehencimento de cargos importantes até em repartições fiscaes. O delegado em questão, por exemplo, tem sido sempre dispensado de commissões por falta de compostura no exercicio das mesmas. Tanto o presidente da Republica como o seu ministro da Fazenda não ignoram isso. Mas a triste verdade é que o sr. Washington não póde negar nada ao vôvô marechal e o sr. Oliveira Botelho, preoccupado com o seu espiritismo, não tem tempo para cuidar de taes coisas...

O sr. Felix Pacheco, dizia-se, seria arredado da politica do Estado, não seria reconhecido senador, pelos seus desmandos, pelo contrato lesivo que como ministro de Bernardes, celebrára com o Thesouro, para a venda a este do edificio do "Jornal do Commercio" pela elevada somma que o fez um dos maiores proprietarios desta capital e está permittindo agora aos seus famosos pés algumas estações de aguas sulphurosas no velho mundo.

O não reconhecimento de Felix, dizia-se, era acima de tudo uma questão de moralidade.

Mas o poder de Felix, no Piauhy, foi substituido pelo do sr. Pires Ferreira. E este é o que ahi se vê: o negacio das fazendas, neste fim de anno tão discutido no Congresso; este caso de J. Tavares e tantos outros que não tardarão vir a furo.

O GENERAL ORTIZ RUBIO, MINISTRO DO INTERIOR DO MEXICO TECE GRANDES ELOGIOS AO NOSSO PAIZ, DO QUAL É ARDOROSO ADMIRADOR

MEXICO, 5 (B. I. E.) — O ministro do Interior, general Pascual Ortiz Rubio, ex-embaixador do Mexico no Brasil, fez á "B. I. E." importantes declarações sobre as impressões da sua permanencia no Rio. Declarou, em primeiro logar, que regressa ao Mexico com profunda saudade da cidade mais bella do mundo. Disse que o Brasil e o seu povo têm que deixar recordações eternas no coração de qualquer viajante que o tenha conhecido. Textualmente disse: "Os brasileiros têm grandes qualidades nacionaes que os distinguem entre os demais povos do continente. São intelligentes, intuitivos, e os seus intellectuaes luzem uma cultura geral egual ou superior a de muitos centros europeus de maior cultura. O povo, exaltado como o mexicano, embora muito mais loquaz e mais facilmente impressionavel, é daquelles que responde nobremente a qualquer appello do coração".

O sr. Ortiz Rubio citou como casos caracteristicos do espirito liberal imperante no Brasil, as recentes eleições, nas Camaras e no municipio, de elementos revolucionarios ou expatriados, que puderam regressar triumphalmente ao seu paiz, como o sr. Assis Brasil, quando o voto popular lhes concedeu a victoria nas urnas. Disse, além disso, que as relações de amizade ali não se alteram entre os adversarios na politica e que, de facto, existe no Brasil uma absoluta liberdade de imprensa.

Respondendo a uma pergunta sobre o desenvolvimento da propaganda clerical contra o governo do Mexico, nos circulos catholicos do Brasil, o sr. Ortiz Rubio respondeu o seguinte: "Sómente os que tivemos occasião de viver fóra do Mexico nos ultimos tres annos, pudemos apreciar a audacia desenvolvida desta vez pelos tradicionaes inimigos do espirito revolucionario para procurar em vão deitar lodo sobre a figura dos nossos dirigentes, especialmente sobre o prestigio mundial de Calles, e sobre os ideaes emancipadores da nossa revolução. Para realizar esta inaudita campanha, o Clero deitou mão de qualquer argumento, o mais absurdo, o mais fantastico, muitas vezes o mais comico, esta é a palavra, como por exemplo essas escandalosas estatisticas de fuzilamentos que circulam profusamente nas redacções dos diarios clericaes... como se o Mexico estivesse situado na Lua e o mundo não pudesse verificar a authenticidade dos crimes horrorosos que se lhe attribuem! Afortunadamente, devido á propria exaltação dos nossos inimigos, o proprio publico catholico acostumado, depois de tres annos, a ler, quasi diariamente, folhetinescas noticias da suposta "perseguição religiosa no Mexico", já não concede grande importancia nem credito a uma absurda manobra de adversarios politicos que perderam o sentido de equilibrio e ecuanimidade. Hoje posso dizer que, no Brasil, a verdade abriu caminho, com relação aos assumptos mexicanos e que o Mexico, e Calles e a sua Revolução sairam destes ataques, com maior prestigio que nunca. As significativas adhesões que pessoalmente recebi durante a minha permanencia, procedentes da gente do povo, de intellectuaes de prestigio e de jornalistas eminentes, são provas evidentes de que ali se nos quer bem e cada vez nos estão comprehendendo melhor. Finalmente o sr. Ortiz Rubio dedicou expressivos elogios ao labor diplomatico, ao tacto e á intelligencia do sr. ministro Mangabeira, em quem sempre encontrou um bom amigo do Mexico e um patriotico collaborador na obra de acercamento entre os dois povos tradicionalmente amigos.

Um sub-delegado de São Paulo esbordoou um official

S. PAULO, 7 (A. B.) — Na madrugada de hontem, pouco depois das 5 horas, em frente ao Hotel Municipal, na Avenida S. João, o sub-delegado da zona do Bom Retiro, sr. Mario Mariano, aggrediu o official do Exercito Guilherme Araiha e uma mulher que estava em sua companhia.

A scena por elle promovida assim se explica: Parára proximo ao Hotel Municipal, [illegible] S. João, com o fim de interpellar um rapaz, de nome Ozorio, sobre uma questão havida entre elles alguns momentos antes num cabaret. A conversa entre Ozorio e o official, embora em voz alta, não ameaçava tomar proporções e já estava para ser terminada, quando dois homens desceram de um auto e se dirigiram a elles.

Um dos recem-chegados, exhibindo um distinctivo de sub-delegado, intimou-os a terminarem a discussão, porque não podia consentir em brigas.

Num refugo do official, o sub-delegado então deu-lhe algumas bengaladas. A seguir tomou o auto em companhia de outras duas mulheres e fugiu.

O aggressor era de facto o sub-delegado e a pessoa que o acompanhava era um inspector de policia. Ambos, mais tarde, foram presos, sendo apprehendida a bengala. O official, que conta 32 annos, necessitou dos soccorros da assistencia, tendo soffrido diversos ferimentos.

FALLECEU O CARDEAL TOSI

MILÃO, 7 — (Havas) — O cardeal Tosi falleceu ás 2 horas e 45 minutos da manhã.

O SR. ATTILA NEVES E' MÃO PAGADOR

E POR ISSO ESTA' SOB AMEAÇA DE PENHORA MOVIDA PELA FAZENDA NACIONAL

O sr. Attila Neves, 1º delegado auxiliar, em commissão, que faz a toda hora questão de que é exacto cumpridor da lei, exerce, contra expressos termos do dec. 6.440, de 30 de março de 1907, a advocacia nesta capital, desde 1924, e — o que é mais! — não paga os devidos impostos ao Estado.

Não fôra isso verdade e não estaria no cartorio do Juizo Federal da 1ª Vara, Districto Federal, um mandado de intimação e "penhora", a favor da Fazenda Nacional, concebido nos termos seguintes:

"O sr. Olympio de Sá e Albuquerque, juiz federal da 1ª Vara, etc.

Mando a qualquer dos officiaes de justiça deste juizo que, em cumprimento deste, por mim assignado e passado a requerimento da Fazenda Nacional, intime a Attila Neves, ou quem de direito fôr, para, no prazo de 24 horas, que correrão em cartorio, da data da intimação, pagar a quantia de cincoenta e dois mil réis (Rs. 52$000), de imposto de industria e profissões, de advogado com escriptorio, na rua do Rosario n. 151, sobrado, relativo ao primeiro semestre de 1924, etc."

Eis ahi. O exacto cumpridor da lei, o homem que commette deslealdades com os seus proprios codigos, a pretexto de os estar cumprindo á excepção de seus deveres, apanhado num vergonhoso flagrante como esse de provado caloteiro da Fazenda Nacional, a quem terá de pagar o que lhe deve, sob pena de penhora e compulsorio desconto da divida, custas e juros da mora, dos seus proprios vencimentos.

Que lhe sirva esta de lição.

Foi prohibido até abril o foot-bal no Chile

SANTIAGO, 7 (Havas) — Considerando prejudicial á saude a pratica do foot-ball durante o verão, as autoridades, por acto de hoje, prohibiram a realização de jogos e exercicios daquelle sport, durante o periodo de 1º de janeiro a 1º de abril.

SUICIDOU-SE TRAGICAMENTE, DESFECHANDO UM TIRO DE PISTOLA SOBRE O CORAÇÃO, O MAESTRO OSWALDO ALEONE

A' ultima hora corria, celere, pelos centros mais locaes uma triste nova. Havia posto termo á vida, inesperadamente, o maestro Aleone, muito conhecido nos circulos artisticos.

Era o maestro Oswaldo Aleone um profissional de muito prestigio no seio de sua classe, já pelo seu fino trato, quer pela sua intelligencia e dotes artisticos.

Ultimamente era director das orchestras do Phaté-Palace, da Radio-Sociedade e da do Cine-Imperial, em Nictheroy.

Brasileiro, natural da Bahia, contava elle 40 annos de edade. Era casado com mme. d. Aleone e residia, ha poucos dias na rua D. Maria Romena n. 34.

Ainda, hontem, cerca das 17 1|2 horas, o maestro Aleone esteve na séde do Centro Musical do Rio de Janeiro, em animada palestra com varios collegas e consocios recoindo o assumpto sobre a questão das tabellas novas de preços dos musicos nas funcções dos cinemas novos.

Essa questão o vinha arrebatando sobre modo nestes ultimos dias, porque varias scisões se vinham verificando na classe em razão della.

A' noitinha o maestro recolheu-se á casa, onde jantou em companhia de sua esposa.

Mais ou menos ás 22 horas, sem dar a perceber a menor contrariedade, depois de servir-lhe a esposa um copo d'agua que lhe pedira, recolheu-se o maestro ao seu aposento.

Momentos após fez-se ouvir a detonação de um tiro.

A esposa, assustada, chamou pelo maestro.

Não obtendo resposta, correu, affiicta, ao quarto, onde um espectaculo horrivel a esperava. O maestro sobre o leito tombado, arquejante deitava sangue em quantidade pela bocca e pelos ouvidos além do que jorrava da ferida no hemi-thorax esquerdo, no nivel do coração.

Attendendo ao chamado de soccorro, uma ambulancia do Posto Central da Assistencia correu ao local.

Mas o medico que para lá se transportou na ambulancia, infelizmente já nada teve a fazer: o maestro havia expirado.

O commissario de serviço na delegacia local tomou do facto conhecimento, adoptando as providencias que lhe competiam, inclusive a apprehensão da pistola utilizada.

Nenhuma declaração escripta deixou o suicida.

A esposa, acabrunhada pela terrivel surpreza, nada sabia explicar. Com effeito: nada mesmo explicava semelhante gesto.

A situação financeira do suicida era excellente; homem trabalhador e amante de sua familia, o maestro Aleone não tinha em sua vida desvios capazes de o arrastarem áquelle desvario.

Qual a causa, então? Teria elle buscado a morte, vencido por fundos desgostos contraidos na questão que ora agita a classe musical?

Nada se sabe, senão que, o segredo de seu suicidio, elle o levará para o tumulo.

A familia, á hora em que escrevemos pleiteava junto á policia a necessaria permissão para que o cadaver ficasse na residencia.

O Centro Musical do Rio de Janeiro, de que foi o maestro Oswaldo Aleone seu presidente no anno de 1927, lhe prestará ao que sabemos especiaes homenagens.

UMA VICTORIA DO JORNALISMO NA PAULICÉA

O 4.º ANNIVERSARIO DO "DIARIO DA NOITE"

S. PAULO, 7 (A. B.) — O "Diario da Noite" commemora hoje, o seu 4.º anniversario.

O "Diario" em quatro annos apenas de existencia já logrou na imprensa paulista um dos mais invejaveis logares. E' o vespertino por excellencia popular e de mais ampla circulação nesta capital.

O sr. Plinio Barreto assignalando essa data relembra que o "Diario da Noite" já entrou na phase de existencia em que a passagem do anniversario natalicio constitue quase um triumpho sobre a incerteza do futuro. Os seus dias já não dependem do jogo vario da fortuna.

E accrescenta:

"Folha apreciada, é, hoje, tanto quanto se pode sel-o, senhor dos seus destinos. O favor publico, unica base realmente solida e unica verdadeiramente digna para construcção de tal natureza, não lhe falta: o annunciante dá valor aos seus serviços de publicidade e o leitor não dispensa, todas as tardes, as suas luzes e ás suas informações."

Uma portugueza vae tentar mais um raid transatlantico

LISBOA, 6 — (Havas) — Consta nos circulos aeronauticos portuguezes que a aviadora Maria Teixeira, pretende realizar, muito em breve, um vôo directo entre esta capital e Nova York, via Açores.

O PRIMEIRO AUTOMOVEL CONSTRUIDO NO BRASIL

A SUA EXPOSIÇÃO, HOJE, AO PUBLICO

Constituirá, certamente, um grande acontecimento, no mundo automobilistico, como em nossos meios commerciaes, sobretudo, pela significação de progresso que ora desfrutamos em todas as artes, a exposição que será levada a effeito, hoje, ás 14 horas, pela firma A. Peixoto & Comp., Limitada, engenheiros mecanicos que têm as suas officinas e fabrica de fundição de ferro, aço, bronze e aluminio, á rua São Christovão n. 346 e Avenida D. Pedro II n. 211.

Trabalho executado sob a proficiente direcção daquelles engenheiros, em suas officinas, o publico terá occasião de apreciar na primeira daquellas casa, o primeiro automovel construido inteiramente no Brasil, obra que, por sua perfeição, nada terá a impor ás suas similares das melhores e mais acreditadas marcas.

PARKER GILBERT CRIOU UMA ATMOSPHERA NEFASTA A' ALLEMANHA

CRITICA ACERBA DO SR. VON GERBACH AO AGENTE DAS REPARAÇÕES

BERLIM, 6 (Havas) — O sr. von Gerlach fez hoje no "Weltam Montag", uma critica acerba do ultimo relatorio do sr. Parker Gilbert. O autor accusa o agente das reparações de ter criado com as opiniões que emittiu no relatorio uma atmosphera nefasta á Allemanha e diz que os representantes do Reich na Conferencia das Reparações vão fatalmente sentir-se isolados entre os collegas, influenciados pelas falsas conclusões do relator. Ao mesmo tempo, a opinião mundial sobre a situação da Allemanha seria agora moralmente tão desfavoravel como na epoca da declaração da guerra.

Mas era inutil estar a queixar-se ou irritar-se. O que cumpre ao governo, na opinião do sr. von Gerlach, é preparar e mandar, ainda antes da reunião dos peritos, um relatorio circumstanciado sobre a verdadeira situação economica da Allemanha.

Grande movimento no pessoal da Alfandega

O inspector da Alfandega, por portaria, designou hontem, as seguintes nomeações e transferencias:

Portas de saida, armazem 8, porta D, Oscar Costa; armazem 17, porta A, Andrade Costa; armazem externo A, Carlos Pinto e Orazo Carvalhal; armazem externo B, Guedes de Mello e Prado Carvalho; armazem externo C, José Pampiona e Rogerio Freire; pateo sobre-agua, Antonio Sampaio Barreto; trapiche Mercurio, Balthazar Almeida; materiaes pesados, Daniel Cesar; armazem de bagagem, chefe, Elias Souto, auxiliares: Luiz Trindade, Hugo Ramos, Armando Silva, Milton Carvalho e Tancredo Lima; cabotagem, armazem 11 e 12, Candido Costa; armazem 13, 14 e 15, Rapozo Nieva; Lloyd, Stenio Guaraná; conferencias internas, armazens 1 e 2, Dias Pereira; armazens 3 e 4, Renato Possolo; armazem 5, Virgilio Negreiros; armazem 6, Gama Cerqueira; armazem 7, Waldomiro Noronha; armazem 8, Carneiro da Cunha; armazem 9, Jayme Ovalc; armazem 10, Pacheco Junior; armazem 16, Adriano Ferreira e Milton Gonçalves; armazem 17, Alfredo Carneiro da Cunha e João Sylvio de Miranda; armazem 18, José Hippolito e Gentil Monteiro; armazem externo A, Virgilio Negreiros; armazem externo B e Renato Possolo; armazem externo C, Jayme Ovale; conferencias de retardados, Americo de Barros e Raul Freitas; conferencias avulsas, Gonçalo Rego Monteiro, Genciano Wanderley, Americo de Barros, Lino Barcellos e Raul Freitas; 1ª secção, Felippe dos Santos; Laboratorio Nacional de Analyses, Oscar Pires.

Caiu do cavallo

O soldado da Policia Militar Antonio Flores, de 19 annos, residente á rua D. Clara n. 114, quando rondava a Praça Christiano Ottoni, caiu do cavallo, ferindo-se em diversas partes do corpo.

A Assistencia soccorreu-o.

Ainda a morte do cabo eleitoral Molinaro

S. PAULO, 7 (A. B.) — Foi apresentada queixa contra Eduardo Benatti e Lyrio Cordeiro, por Anthero D'Allevo Molinaro, Annunciata D'Allevo, Elisabeth D'Elia, Joanna Penna e Antonietta Straengoli, as tres ultimas assistidas por seus maridos que, na qualidade de irmãos do major Molinaro, com fundamento no inquerito policial já distribuido, apresentaram ao juiz da 1ª Vara Criminal, a peça inicial do processo.

Têm procuração nos autos, para a accusação dos réos, os advogados Carlos Cyrillo Junior, Raul Jordão de Magalhães, Syneseo Rocha e Alvaro Teixeira Pinto.

Serão chamadas para a formação da culpa dos accusados, as testemunhas:

Senadores, José Vicente de Azevedo, Plinio de Godoy Moreira e Costa, major Luiz Pereira da Fonseca, Domingos Talarico, Nicanor Pires de Oliveira, José da Costa Barros, sr. Sylvio Brandão de Azambuja, sr. Celso Viei... Baptista da Silva e Vicente Fernandes.

INQUERITO SOBRE A CATASTROPHE DO "ITALIA"

ROMA, 7 (Havas) — A Commissão de inquerito que está apurando as causas do desastre da expedição do "Italia" ao Polo Norte, recomeçou esta manhã os seus trabalhos. Encerrada a primeira parte do inquerito com o depoimento dos membros da Commissão que foram ouvidos nos ultimos dias, os trabalhos desta manhã foram reiniciados para inquirição das testemunhas convidadas a depôr, entre as quaes figuram o professor Heel e o sr. Samoilovitch, medicos do quebra gelo "Krassine", o explorador Lundberg e varios enviados especiaes de jornaes que estiveram em Kingsbay durante os trabalhos do salvamento da expedição.

RATIFICADO O TRATADO DE CONVENÇÕES DAS FRONTEIRAS ENTRE OS SOVIETS E A TURQUIA

MOSCOU, 7 (Havas) — O Poder Executivo dos Soviets, retificou o tratado de convenções das fronteiras entre a Russia e a Turquia.

QUERIAM REIMPLANTAR A AUTORIDADE DO ISLAM

DESCOBERTA NA TURQUIA UMA GRANDE CONSPIRAÇÃO ANTI-REFORMISTA

CONSTANTINOPLA, 6 (Havas) — Acaba de ser descoberta uma vasta conspiração anti-reformista, cujo fóco principal está nas provincias de Broussa e Siva, com ramificações em outros centros do paiz.

As prisões effectuadas até agora sóbem a algumas centenas. Os agitadores pregavam a revolução para derrubar o governo actual em nome das sagradas tradições do islamismo. Nas proclamações encontradas em poder dos conspiradores, exhorta-se o povo á luta a mão armada, contra o regimen, accusado de implantar a irreligião, calcando aos pés a doutrina do propheta e introduzindo innovações funestas como o alphabeto latino, que prenunciavam o desapparecimento do mahometanismo.

O governo considera-se senhor da situação, tendo sido expedidas ordens severissimas para reprimir qualquer tentativa de revolta.

Projecto para uma linha aerea entre Portugal e os Açores

LISBOA, 6 — (Havas) — Os serviços aereos portuguezes remetteram hoje ao ministro do Commercio, propostas para a creação de uma linha aerea entre Portugal e o Archipelago dos Açores.

ZAGARA E PINILLOS, OS VALENTES PERUANOS, VENCERAM BRILHANTEMENTE OUTRA ETAPA DE SEU GRANDE RAID ATRAVÉS AS TRES AMERICAS

ANCHIETA, (Espirito Santo), 7 — (A. B.) — O avião "Peru'", acaba de passar por esta cidade.

São 8 horas e 27 minutos.

GUARAPARY, (Espirito Santo), 7 (A. B.) — São 8 horas e 50 minutos. O monoplano, em que os aviadores peruanos emprehendem o "raid" das tres Americas, acaba de passar sobre esta cidade, com destino ao norte.

SAO MATHEUS, 7 (A. B.) — O avião "Belenca Peru'", acaba de passar por esta cidade, com destina ao norte.

São 10 horas e 55 minutos.

CARAVELLAS, 7 (A. B.) — Telegraphamos ás 11 horas e 20 minutos. O monoplano, que está emprehendendo o "raid" das tres Americas, acaba de passar por esta cidade.

PRADO, 7 (A. B.) — Com destino ao norte, acaba de passar por esta cidade, o avião "Peru'", sendo os seus tripulantes muito acclamados.

São 11 horas e 30 minutos.

BAHIA, 7 (A. B.) — Telegraphamos ás 13 horas. Espera-se a cada momento a chegada dos aviadores peruanos ao Campo de Camassary. O governador mandou o chefe da Casa Militar receber os tripulantes do "Peru'", no campo de aviação. E' grande o numero de automoveis que já seguiram para Camassary.

PORTO SEGURO, 7 (A. B.) — Precisamente ás 14 horas e 17 minutos passou por esta cidade, em direcção ao norte, o avião "Belanca Peru'".

O povo manifestou o seu enthusiasmo á passagem dos peruanos.

UNA, 7 (A. B.) — São 14 horas e 30 minutos, o "Peru'", acaba de passar por esta cidade, vôando a pequena altura.

BAHIA, 7 (A. B.) — O "Peru'", pilotado pelo aviador Carlos Zegarra e tendo como navegador o tenente Carlos Martinez Pinillos, chegou ao Campo de Camassary, precisamente ás 16 horas e 50 minutos.

Os aviadores foram recebidos pelo representante do presidente do Estado, que se encontrava no campo, bem como pelos representantes da Latecoère e grande massa popular.

MARANHAO, 7 (A. B.) — A noticia da proxima passagem do "Belanca Peru'", pela costa norte do Brasil, em continuação do grande "raid" que está realizando, tem despertado viva curiosidade nesta capital.

No Maranhão não existe representação consular peruana, e segundo informações obtidas pela Agencia Brasileira, o governo do Estado não havia recebido até hontem, nenhuma informação sobre a hypothese de uma descida eventual dos dois aviadores em territorio maranhense.

Sabemos, todavia, que se, porventura, Pinillos e Zegarra tocarem nesta capital, significativas homenagens lhe serão prestadas, por iniciativa da Associação Commercial do Maranhão.

A verdadeira chapa perrebista ás proximas eleições estaduaes.

BAHIA, 7 (A. B.) A chapa do P. R. B. á renovação da Assembléa Geral do Estado, que a commissão executiva do partido escolheu na sua reunião de sabbado á tarde, e foi no mesmo dia transmittido pela Agencia Brasileira, comprehende diversos nomes novos.

Não figuraram nessa chapa os antigos senadores Queiroz Monteiro, Landulpho Pinho e Abraham Cohim. Ficaram egualmente excluidos os antigos deputados Ubaldino Filho, Sá Barreto, Olympio Barbosa, Ruffo Galvão e Custodio Lima.

O sr. Caio de Moura, presidente da Camara Estadual na na ultima legislatura, foi incluido entre os novos candidatos á senatoria. Os outros dois novos candidatos ao Senado são os srs. Aurelio Vianna, professor da Faculdade de Medicina, e Castro Rebello, director da Faculdade de Direito.

Os novos candidatos á Camara, são os srs. Nestor Duarte e Clemente Marianni, jovens e brilhantes advogados; Alfredo Mascarenhas, antigo magistrado, politico e advogado; Araujo Pinho Junior, antigo politico, medico e industrial em Santo Amaro, onde exerce as funcções de prefeito.

A corrente chefiada pelo ministro Octavio Mangabeira, que vem apoiando a situação estadual, figura na chapa com dez candidatos á Camara e um á senatoria.

Pagamento de juros na Caixa de Amortização

Pagam-se, hoje, na Caixa de Amortisação, de 11 ás 15 horas, os juros de apolices vencidos no 2º semestre de 1928, aos possuidores seguintes: apolices nominativas, letras B e C; apolices ao portador, ns. 252 a 287; Obras do Porto e diversas emissões, relações ns. 2.321 a 2.452.

A entrada nas bancadas far-se-á desde 11 até ás 14 horas.

As folhas que o Thesouro pagará hoje

No Thesouro Nacional serão pagas, hoje, as seguintes folhas do decimo primeiro dia util: Montepio civil da Fazenda, de A a N.

A 7 DE JANEIRO DE 1890, COM A VICTORIA DE UMA CAMPANHA LIBERAL SEPARAVA-SE A IGREJA DO ESTADO

(Continuação da 1ª pagina)

vestida a Macedo Soares, o inolvidavel Antonio Joaquim Macedo Soares, que deu, durante a sua laboriosa vida de juiz, jurista e publicista, as maiores provas de amor a todas as liberdades humanas. Desde 1859, como membro de uma sociedade academica, de São Paulo, havia elle sustentado que a Constituição do Imperio não era favoravel, mas, sim, contrária á liberdade religiosa, pela qual elle se batia, já, ardorosamente. Em 1865, reproduziu, com accrescimos, editado pela livraria Laemmert, o mesmo trabalho que, áquella época, fôra publicado numa revista de estudantes.

Argumentava o, então, simples juiz municipal no sentido de demonstrar o seguinte: deve ser livre o exercicio de qualquer religião, emquanto não se opponha á ordem publica, ou ao bem da sociedade: — não cabe ao Estado intervenção em assumptos religiosos, sinão quando perturbem ou lesem a collectividade.

Queria elle, como precipua garantia da liberdade religiosa e da igualdade de todas as religiões, que estas pudessem livremente exercer os seus cultos — o que contrariava, como vimos, a Constituição, visto como esta instituira uma **religião do Estado**, dominante e favorecida.

A isto chamava Macedo Soares **injustiça e contrasenso.**

Enorme celeuma provocou o opusculo, merecendo applausos de uns e reprovação de outros. Entre os mais significativos applausos, é digno de destaque o da Sociedade Internacional de Immigração, que tinha, por directores principaes o celebrado publicista Tavares Bastos e Quintino Bocayuva.

Fez a Sociedade tirar nova edição do trabalho de Macedo Soares, espalhando centenas de exemplares no Brasil e no estrangeiro.

Surgiu, como era de esperar, fortissima reacção clerical, a que deu por desgraça, attenção immerecida o governo, presidido por Zacarias de Góes, **deixando de reconduzir** e, portanto, desempregando o joven magistrado!...

Travou-se, a proposito, renhido debate na Camara, ficando, mais uma vez, provado que nem sempre os liberaes o eram de facto, quando na governança. Reogarnizando-se, entretanto, em 1869 e formulando o seu programma, consignou o partido liberal, entre as idéas pelas quaes ia pugnar, as "garantias effectivas da liberdade de consciencia", mas não explicou como realizaria esta parte do mesmo programma, talvez — quem sabe? — pelo predominio, no seio do partido, de Nabuco de Araujo e Zacarias de Góes, pouco decididos a acceitar a ampla e completa liberdade de cultos.

Só em 1877, depois da ruidosa questão dos bispos, o "Club da Reforma" — guarda avançada do partido — suggeria a "liberdade plena de religiões, com o seu culto externo e publico".

Subscreveram o parecer referente ao assumpto nomes por mais de um titulo illustres, quaes Liberato Barroso, Joaquim Serra, João José do Monte, J. V. Couto de Magalhães, Tito Franco.

Antes, isto é, em 1875, o liberal Leoncio de Carvalho, dirigindo o **Correio Paulistano**, tambem queria "ampla liberdade de cultos, e, conseguintemente, o casamento civil e a suppressão da desigualdade de direitos por motivo religioso".

Por seu turno, desde o famoso manifesto de 1870, havia o partido republicano adoptado a unica doutrina compativel com a democracia, exigindo a **separação**, o que valia dizer a **desofficialização do Catholicismo.**

Merece menção o debate havido, em 1873, no Instituto dos Advogados, em torno de uma these sustentada pelo sr. Francisco José de Lemos, entendendo que a Constituição podia e devia ser reformada, **mesmo em legislatura ordinaria**, de maneira a ser declarada a mais plena e completa liberdade de todos os cultos existentes ou que viessem a existir no Imperio. Entre os apoiadores do sr. Lemos estiveram o citado Liberato Barroso e o preclaro jurisconsulto Silva Costa. Não se deve esquecer que Macedo Soares continuou na sua propaganda, por meio de duas novas edições do seu alludido opusculo, uma de 1874, outra de 1879.. Nesta, dizia:

"A idéa da liberdade religiosa, com todas as suas necessarias consequencias, sociaes e politicas, ha de fazer o seu caminho, queiram ou não queiram os apostolos do obscurantismo."

Notava elle que, áquella época, era a "idéa liberal" refugada por uma Camara de Deputados toda composta de "liberaes," esquecidos deploravelmente do programma do seu partido...

Não póde ser, tambem, olvidado, neste lance, o nome de Saldanha Marinho. Immortalizando o pseudonymo "Ganganelli", pregou, desde a alludida "questão dos bispos", na imprensa, no Instituto dos Advogados, na tribuna popular, na Camara dos Deputados, no seio da Maçonaria, a ampla liberdade de cultos. Foi, depois de Macedo Soares, o mais constante pelejador da democratica campanha.

Com razão proclamara elle, em 1870, ao tomar posse do cargo de Grão-Mestre da Maçonaria:

"Tomei perante vós e perante o Brasil o compromisso de pugnar pela liberdade de consciencia, só realizavel por meio da mais ampla liberdade de cultos."

Outro trabalhador inolvidavel foi Ruy Barbosa, ao combater as pretensões dos papistas ultramontanos, propugnadores da "infallibilidade", no monumental prefacio da traducção da obra (aliás mediocre) de "Janus", **O Papa e o Concilio.**

Doutrinou o Mestre que o "nivelamento das confissões religiosas perante a lei era o systema racional, efficaz e estavel."

Nos ultimos annos da Monarchia, agitou-se a questão calorosamente no Senado, em virtude de um projecto do fogoso tribuno Gaspar Silveira Martins. Verificou-se, então, que pendiam para o "divorcio" alguns membros do governo, que eram da facção conservadora. Contribuira para modificar as opiniões dos seus correligionarios o Visconde de Taunay, grande propagandista da colonização européa, e, por isto mesmo, interessado na admissão da liberdade religiosa.

Tal como quando apparecera o opusculo de Macedo Soares, tal como quando Saldanha Marinho se empenhava na sua celebre cruzada, reagiu o clero catholico, por intermedio de um orgão autorizadissimo, o eminente prelado D. Antonio Macedo Costa, bispo do Pará, declarando-se absolutamente contrario á liberdade cultual, e concluindo:

"Si não ha uma religião divina e obrigatoria para todos os homens, não ha religião, não ha Deus".

Responderam, com vantagem, os positivistas.

O projecto, porém, vindo do Senado, encalhou na Camara dos Deputados.

Não chegou a movel-o, como talvez pretendesse, o Visconde de Ouro Preto, presidente do ultimo ministerio da Monarchia.

COMO SE OPEROU O "DIVORCIO"

Proclamada a Republica, deu satisfação, em um dos seus primeiros actos ao anhelo dos espiritos emancipados do "preconceito religioso", tão damninho como os outros preconceitos.

Convem observar que, com excepção, apenas, de dois dos seus membros, tinha o Governo Provisorio crenças christãs, senão catholicas, fazendo timbre em confessal-as, continuamente, o elaborador da lei, Ruy Barbosa.

Assignaram-n'a com elle: Deodoro, Benjamin Constant, Aristides Lobo, Wandendenkolk, Campos Salles, Demetrio Ribeiro e Quintino Bocayuva. São estes os dispositivos principaes do memorabilissimo decreto:

"E' prohibido á autoridade federal, assim como á dos Estados federados, expedir leis, regulamentos, ou actos administrativos, estabelendo alguma religião, ou vedando-a, e criar differenças entre os habitantes do paiz, ou nos serviços sustentados á custa do orçamento, por motivo de crenças ou opiniões philosophicas ou religiosas.

A todas as confissões religiosas pertence, por igual, a faculdade de exercerem o seu culto, regerem-se segundo a sua fé e não serem contrariadas nos actos particulares ou publicos, que interessem o exercicio deste culto.

A liberdade aqui instituida abrange, não só os individuos nos actos individuaes, sinão tambem as igrejas, associações e institutos em que se acharem agremiados; cabendo a todos o pleno direito de se constituirem e viverem collectivamente, segundo o seu credo e a sua disciplina, sem intervenção do poder publico".

. . . .

Não haverá — cremol-o sinceramente — um só catholico que se negue a reconhecer as vantagens, advindas á sua seita, com a liberdade de cultos. Nunca, em nenhuma phase do Imperio, teve o Catholicismo a expansão e o brilho que veio tendo depois da lei de 7 de janeiro de 1890, obra de um espirito profundamente religioso, qual o de Ruy Barbosa.

EVARISTO DE MORAES.

ACONTECIMENTOS DA ACTUALIDADE POLITICA NUMA ENTREVISTA DO DEPUTADO SR BAPTISTA LUZARDO

(Continuação da 1ª pagina)

salutar e um factor de estimulo a todas as energias nucleadas pelo partido. Resalvamos porém as hypotheses em que o Partido julgue que os seus interesses e os do povo exigem a renovação do mandato áquelles dos seus representantes que o tenham desempenhado com efficiencia e proveito para a collectividade. Seria mesmo absurdo e antidemocratico o criterio da não reeleição de modo absoluto. Nenhum Partido, em nenhum paiz do mundo jamais o praticou assim. Seria a violação do proprio espirito do regimen democratico e o sacrificio da continuidade da acção dos representantes do Partido nas Assembléas.

Alludimos ao caso do sr. Simões Lopes Filho, de quem se tem dito que não será reeleito deputado á Assembléa dos Representantes por força do criterio do rotativismo. Assim falou o sr. Baptista Luzardo:

— São invencionices. Em primeiro logar, o sr. Simões Lopes Filho não foi eleito pelo Partido Libertador e sim como candidato avulso. Logo, não é o caso previsto nos estatutos do Partido quanto á não reeleição, dispositivo aliás, como já expliquei, susceptivel de excepções. Em segundo logar eu nunca faria ao meu Partido a injuria de acreditar commettesse elle o crime de uma tal injustiça contra aquelle que foi nos annos tragicos de 25, 26 e 27 o pararaio de todas as iras da dictadura riograndense, e a unica voz que na Assembléa affrontou os odios do poder, defendendo a causa libertadora com um desassombro, uma coragem e um devotamento inexcediveis. Tenho absoluta certeza da reeleição de Simões Lopes Filho, cujo nome já foi indicado como candidato nas eleições previas do Partido.

A proxima excursão de elementos esquerdistas ao Rio Grande

A proposito da excursão de elementos esquerdistas ao Rio Grande do Sul, disse-nos o deputado libertador:

— Nosso Partido, promovendo essa excursão, retribue o gesto do Partido Democratico do Districto, dos Democraticos Paulistas, Fluminenses e Pernambucanos e das aggremiações opposicionistas de diversos Estados do Norte; que nos convidaram a participar de excursões semelhantes ás respectivas regiões. E ao mesmo tempo quer promover um movimento de approximação cordial entre todos os que, do extremo sul ao extremo norte, se batem pela causa democratica. Conhecendo todo o Rio G. do Sul, pondo-se em contacto intimo com o povo rio-grandense, os leaders esquerdistas dos diversos Estados, terão tambem com essa viagem mais uma opportunidade para o melhor entendimento reciproco. O Congresso do Partido Democratico Nacional a reunir-se no Rio terá assim melhores possibilidades para o exito de seu objectivo capital: a coordenação de energias de todas as correntes de opinião livres do paiz.

O sr. Assis Brasil volta para Pedras Altas

Dá-nos agora o sr. Baptista Luzardo uma informação:

— Em carta a um amigo do Rio, o sr. Assis Brasil, que desde 1924 permanecia em Melo, no Uruguay, annuncia agora o seu proposito de voltar para a sua fazenda de Pedras Altas. De Pedras Altas virá elle para o Rio antes mesmo da abertura do Congresso Federal, porque, na segunda quinzena de abril terá de, attendendo a convites de amigos, visitar demoradamente Minas Geraes e o Estado do Rio.

A convenção do Partido Democratico Nacional

— Como já está annunciado — fala ainda o deputado Luzardo — o sr. Assis Brasil e o conselheiro Antonio Prado, pensam em promover para junho, o grande Congresso do Partido Democratico Nacional, no qual se farão representar todas as aggremiações democraticos do paiz. São estes os objectivos da convenção: primeiro, a homologação definitiva do programma do P. D. N., o qual será ratificado, ou modificado nos pontos que a assembléa julgar necessario; segundo, a eleição do directorio definitivo do Partido; terceiro, a votação dos estatutos internos do P. D. N. que se constituirá numa especie de Federação de Partidos, guardada a autonomia regional de cada aggremiação, de accordo com os interesses locaes, mas subordinadas todas, na politica nacional, a uma orientação uniforme.

A convenção do P. D. N. e a successão presidencial

A uma pergunta nossa sobre a provavel atitude do P. D. N. relativamente á successão presidencial, fez-nos o sr. Luzardo as seguintes declarações:

— Os objectivos que inspiraram a realização do Congresso do P. D. N. são apenas os que ha pouco ennumerei. Tem-se dito que a Convenção abordará a questão da successão presidencial. E' possivel. Mas este assumpto não está incluido no programma do Congresso do P. D. N. Em junho naturalmente, já estarão definidos os termos do problema e é claro que na sua alta sabedoria, a Convenção poderá julgar necessario discutil-o e deliberar a respeito, como a respeito de qualquer outro problema nacional.

PROSEGUE O INQUERITO SOBRE O ESCANDALO FINANCEIRO DA "GAZETTE DU FRANC"

MME. HANAU MUITO COMPROMETTIDA

PARIS, 7 — (Havas) — O sr. Gaston Vidal ex-sub-secretario de Estado e collaborador de "Le Journal", foi hoje a seu pedido acareado, em presença do juiz de instrucção Glard, com o banqueiro Aymard, que fez as declarações seguintes:

1º — Que exclua toda e qualquer responsabilidade do sr. Gastão Vidal a proposito do milhão que madame Hanau persiste em affirmar haver-lhe entregue para tentar levar "Le Journal" a suspender as revelações sobre as operações fraudulentas da "Gazette du Franc".

2º — Que jámais se avistara com o sr. Mouthon, director de "Le Journal".

3º — Que jámais recebera de madame Hanau o citado milhão.

O sr. Gastão Vidal limitou-se a exprimir que em sua opinião o banqueiro, de facto, jámais havia recebido aquella somma.

PARIS, 7 — (Havas) — O juiz Glard a quem está affecta a instrucção do caso da "Gazette du Franc" ouviu hoje os peritos que, nos ultimos dias, examinaram doze contas inscriptas apenas sob numeros sem qualquer menção dos nomes dos committentes.

Na verificação da conta que figura sob o numero 68 descobriram os peritos que madame Hanau della havia retirado a somma de dois milhões de francos em obrigações da Defeza Nacional que foram descontados por ella poucos dias antes de ser presa.

O povo fluminense deve estar pedindo ao Bom Deus novo diluvio que lave a terra de Nilo Peçanha da lama que a invadiu e transformou sua politica em arte de cavar emprego e enriquecer da noite para o dia

O sr. Manoel Duarte, não ha quem ignore isso na politica fluminense, deseja intima e fortemente collocar no governo, como seu successor, o Mello das Finanças, seu comparsa na tragedia financeira da gloriosa terra que forneceu no passado os mais notaveis vultos da politica nacional.

Desde a intervenção dos sargentos do sr. Fontoura, arrasando vilmente a autonomia fluminense, transformou o Estado do Rio numa colonia de bernardismo—todos os valores moraes que militavam, ali, na politica, enxovalhados uns, martyrizados outros, humilhados e perseguidos quase todos—tiveram de abandonar a luta desegual do povo desarmado, contra a infamia republicana que volta contra a Nação as armas que esta adquire e os militares que ella sustenta, para defesa de sua ordem e de sua integridade.

Foi nesse deserto de caracteres e de personalidades, que o sr. Aurelino Leal implantou no Estado do Rio o pendão intervencionista, logo cercado de aventureiros estranhos, á falta de filhos da terra que batessem palmas aos invasores.

Das mãos do sr. Aurelino passou o poder ao sr. Sodré — do sr. Sodré ao sr. Duarte, seu comparsa na palhaçada sinistra dos meetings da molecada, na praça Martin Affonso — e agora o sr. Duarte, a falta de fluminenses, quer entregar o Estado do Rio ao socio de sua chimica financeira, ao parceiro dos seus orçamentos de emprestimos, collocando no Ingá o sergipano Joaquim Mello, que surgiu na intervenção no Estado do Rio, cavando um "emprego", como outrora, na California, surgiam os prospectos", vindos da Polonia ou da Grecia, cavando um filão de ouro.

E Mello das Finanças, que não se aguenta de pé, nó proprio municipio de Itaperuna, que recebeu como feudo, começa a açambarcar todas as nomeações no Estado, para criar um ambiente de prestigio, tão falso como os oropeis dos reis de Bobéche.

Neste momento, amparado numa lei inconstitucional, o sr. Duarte quer renovar os juizes do Tribunal de Contas, para collocar como effectivo ali, o proprio cunhado — e já se diz que o Mello das Finanças quer a viva força fazer juiz (!!!) um cavalheiro de nome Jayme de Barros, que ninguem sabe donde veiu na rabadilha dos "reporters" da imprensada do Banco do Brasil.

Pelo panno de amostra, o povo fluminense deve estar pedindo a esta hora ao Bom Deus um novo diluvio que lave a terra de Nilo Peçanha dessa lama que invadiu a administração do Estado do Rio e transformou a sua politica em arte de cavar emprego e enriquecer da noite para o dia.

AINDA A REMODELAÇÃO DA POLICIA GAUCHA

PORTO ALEGRE, 7 (A. B.) — A proposito dos commentarios apparecidos na imprensa do Rio de Janeiro, sobre a reforma da Policia gaucha, declara-se aqui nos circulos autorizados que ha equivoco na interpretação dada a essa reforma.

A Agencia Brasileira, procurando apurar o facto, obteve a seguinte explicação que se póde considerar como interpretação dos propositos do governo do Estado:

—— Não é exacto que o governo rio-grandense cogite de reorganizar a Brigada Militar, augmentando os seus effectivos. O governo remodelará apenas a Policia Civil, com o fim de tornal-a mais efficiente mediante um Convenio com os Municipios.

Quanto á Brigada Militar, o governo fez exactamente o contrario do que se lhe attribue. Assim extinguiu o 4.º Corpo de Cavallaria, que estacionava em Pelotas, ao mesmo tempo que reduziu o effectivo dos outros Corpos.

Em virtude dessas medidas, os officiaes addidos serão approveitados como delegados de Policia no interior do Estado, o que representará economia apreciavel para o Thezouro Estadual.

A proposito pode-se observar tambem que os officiaes da Brigada feitos delegados são sempre vistos com bons olhos, não sómente porque não são politicos, como porque estão habituados a cumprir as ordens com estricta disci-

Em plena Guanabara, o paquete italiano "Giulio Cesare" abalroou a "Gragoatá", da Cantareira

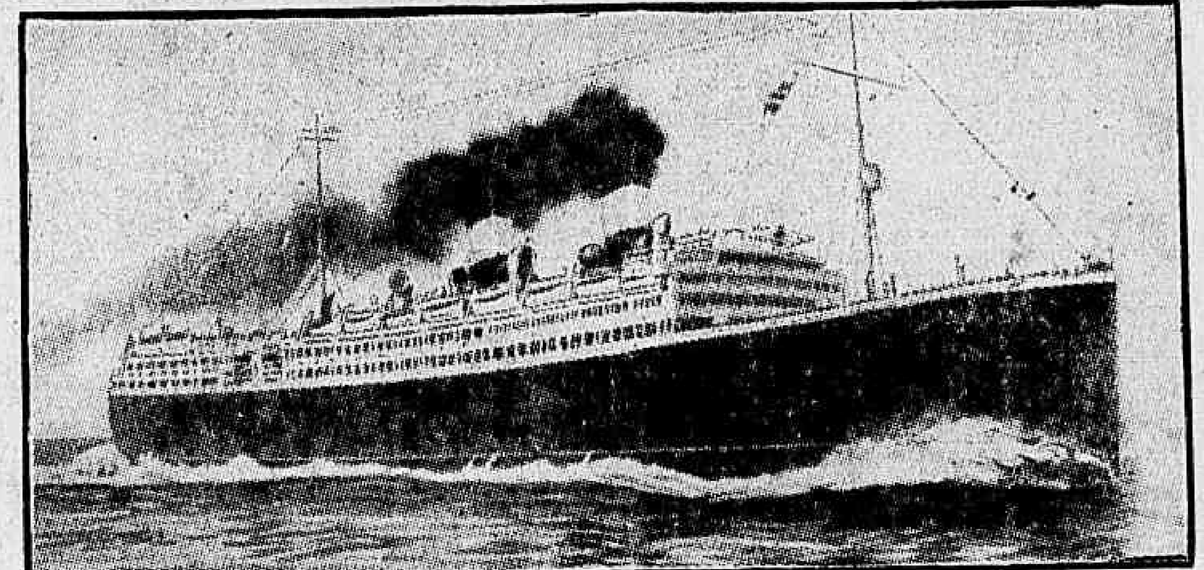

O transatlantico "Giulio Cesare"

Um grande susto, um panico indescriptivel, mais felizmente só isso.

Só isso e naturalmente, daqui para diante, um pouco mais de attenção, um cuidado maior dos mestres das barcas da Cantareira para evitar choques que podem vir a ter consequencias mais graves que as registadas hontem.

O caso foi este:

A Gragoatá que sahira do caes do Pharoux ás 14,30 horas, carregada de passageiros, ao chegar ao meio da Guanabara foi abalroada pelo navio "Giulio Cesare".

Um passageiro daquella barca relata assim o facto:

"Navegamos em direcção a Nictheroy quando nossa attenção foi despertada por um apito. Olhamos para a frente e vimos sahindo do nosso porto, em meio da Guanabara, na distancia de cerca de cem metros da nossa proa navegando em sentido horizontal o "Giulio Cesare".

Vimos a emminencia de um choque.

Ao apito da "Gragoatá" se succedeu um apito do "Giulio Cesare", mais dois da barca da Cantareira, outros dois do navio italiano e por fim um ultimo da "Gragoatá" cujo pratico dava continuos signaes para as companhias das machinas.

Não é preciso accrescentar — diz o informante — o panico que se estabeleceu á bordo. Ouviam-se gritos, ataques, choros, um barulho infernal de gente que corria em todas as direcções, uns para os salva vidas, outros para os escaleres, tudo numa balburdia sem nome.

A esse tempo a barca e o navio se approximavam fazendo se calcular que se ia verificar um tremendo choque do "Giulio Cesare" com a barca presumindo-se que o navio italiano pegassem em meio a barca.

Da ponte de commando do navio italiano, que paralysara as machinas, pelo "porta-voz" gritavam "Calma, calma"!

O momento era indescriptivel, pois se via os dois barcos se approximarem assustadoramente.

Afinal, se deu o choque.

O "Giulio Cesare" ao chegar proximo fez uma manobra decisiva de leme, procurando livrar a proa para bater de bombordo na barca o que se deu, resvalando assim casco contra casco, a bater um no outro por sorte a quebrar o madeiramento desta ultima.

Dado o choque, porem, que foi ruidoso e por occasião do qual todos estarreceram attonitos e afflictos, a barca adernou um pouco voltando, porem, depois ao seu nivel.

Em torno já se achavam innumeros botes e lanchas que navegavam na redondeza e que haviam acorrido ante o perigo.

Passára, porem, o susto, a barca não soffrera muito e podia proseguir a sua viagem que se fez até Nictheroy.

A' bordo, passado o susto, havia naturalmente, uma exaltação de animos muito intensa.

E se faziam conjecturas em torno do desastre que fôra afinal de porporções infimas em face do que se encarara.

Lembrou-se a recente prophecia de uma pythonisa que annunciara um desastre maritimo de grande proporções, havendo igualmente quem recordasse os casos: "Savoia Marchetti" e "Principessa Mafalda" para lembrar que o "Giulio Cesare" é tambem uma nave italiana.

ERA SÓ O QUE FALTAVA NESTA DEMOCRACIA

ARACAJU', 7 (A. B.) — A posse dos novos vereadores á Camara Municipal de Lagarto deu causa a uma intervenção violenta por parte do governo do Estado. Informações recebidas no sabbado, e depois confirmadas, narram que uma força de policia, sob o commando do Segundo-tenente Theodomiro Brandão, que era auxiliado pelo segundo-tenente Lourival Louro, impediu a entrada dos novos conselheiros no Paço Municipal. Em vista disso, os vereadores eleitos foram para o edificio do Telegrapho Nacional, onde tomaram posse em presença de numerosa assistencia, ao mesmo tempo que protestaram contra a violencia determinada pelo governo Estadual. A proposito explica-se que, por occasião do recente dissidio verificado na politica sergipana, o governador Manoel Dantas acreditou que o chefe politico de Lagarto, coronel Acrisio Garcez, continuaria solidario com o seu governo. Foi só ao realizarem-se as eleições municipaes que se convenceu de que o chefe de Lagarto, a quem obedece quasi todo o eleitorado do Municipio, estava em opposição. Já então o presidente de Sergipe não podia tomar qualquer medida que obstasse o triumpho da chapa organizada pelo sr. Garcez. Recentemente, ao circularem noticias de possivel invasão do territorio sergipano pelos bandidos de Lampeão, o sr. Manoel Dantas, pretextando a necessidade de prevenir qualquer ataque do bando sinistro, enviou forças de policia para estacionarem nos municipios fronteiros de Lagarto Foram essa forças que agora invadiram aquella cidade e cercaram o Paço da Camara, para impedir a posse dos vereadores eleitos.

D. SYLVIA QUIZ MORRER BEBENDO ETHER E SE ATIRANDO DE UM MURO

D. Sylvia Santos, de 22 annos, casada com o sr. Edgard Santos, de algum tempo a esta parte que vinha enferma atacada de forte neurasthenia.

Hontem, em sua residencia á ladeira dos Guararapes n. 170, Sylvia num momento de allucinação ingeriu grande quantidade de ether e quando bastante embriagada, atirou-se de um muro ao sólo, recebendo diversos ferimentos pelo corpo.

A enferma deixou ao seu pae adoptivo a seguinte carta:

"Meu pae. A vida para mim é um supplicio, tanto mais que eu não dou a felicidade completa a Edgard, que é para mim um bem marido.

Sempre doente, nervosa, a menor coisa me aborrece e por isso tambem aborreço a elle.

Antes de morrer senti que esse meu acto é uma covardia. Que Deus me perdoe.

Levo de todos a lembrança e o reconhecimento.

Edgard, não censures a tua Sylvia, que sempre te amou muito. Morro para deixar-te em liberdade.

Esse tempo que junto vivemos, já foi por demais cheio de trabalho e sacrificio para você.

Cuida de nossa filhinha e não lhe dê madrasta.

Divirte-te no Carnaval. Pague as minhas dividas e pense sempre na tua Sylvia".

A infeliz senhora foi soccorrida pela Assistencia, ficando em tratamento na sua residencia.

A POLICIA DE SANTOS E' UM CASO SE'RIO...

UM DELEGADO QUE COMPLETA A GAFFE DE UM POLICIA

SANTOS, 7 (A. B.) — Pelo "Giulio Cesare" chegou a esta cidade uma grande remessa de libras esterlinas enviadas de Buenos Aires para a firma Mattarazzo, facto esse que motivou um episodio interessante.

Na estação da S. P. R. quiz o encarregado de conduzir aquelle dinheiro a S. Paulo fazer o respectivo despacho, com o valor declarado. Exigiram-lhe, entretanto, 1 % sobre o total. Achando por demais oneroso, não quiz fazer o despacho deliberando o guarda das libras trazel-as de automovel, o que ficaria muito mais barato.

E dispunha-se a traspor as portas da S. P. R., quando um soldado que ali fazia o serviço lhe embargou os passos:

— O senhor tem que me acompanhar á policia.

— Mas que fiz eu?

— Dizem ahi que o sr. tem 2.000 contos na mala...

— E' verdade. Mas o dinheiro não é roubado. E' de precedencia muito licita. Vem de Buenos Aires.

— Então vá contar o caso ao delegado.

Na delegacia regional o portador dos 2.000 contos de réis teve que explicar tudo ao sr. Ferreira da Rosa que, depois de muito custo resolveu deixal-o seguir viagem para esta capital com a grande fortuna que conduzia.

IMPOTENCIA — em individuo moço. Dr. José de Albuquerque. R. Carioca, 22. De 1 ás 6.

Doenças do recto e vias urinarias

Cura radical das hemorrhoidas sem operação e sem dor. Blenorrhagia e complicações (gotta, estreitamento prostatite, impotencia, etc.) por processo moderno, usado nas clinicas de Berlim. Cirurgia geral, em especial apparelho genito-urinario (rins, bexiga, urethra, utero, ovarios, etc.) Diathermia, raios ultra-violetas, Dr. Mario Kroeff, ex-chefe do Dispensario Central de Doenças Venereas (Saude Publica). Pratica hospitaes Berlim e Paris. Uruguayana 104. N. 6404, Das 3 ás 7.

APESAR DA MOLESTIA DE JORGE V O PRINCIPE DE GALLES PARTIRA' HOJE

LONDRES, 7 (Havas) — O principe de Galles, deverá partir amanhã desta capital para Sandringham, onde se reunirá a seus irmãos, os duques de York e Gloucester, afim de tomar parte nas caçadas organizadas nas mattas da residencia real de Norfolk, durante a semana corrente.

A ausencia de S. A. por varios dias é interpretada como indicação sufficiente de que o ambiente de apprehensão em Buckingham se acha sensivelmente alliviado.

UM INCENDIO EM S. PAULO, EXTINCTO A BALDES DE AGUA

SÃO PAULO, 7 (A. B.) — Durante a noite passada um incendio irrompeu nos depositos industriaes da firma F. Mattarazzo, sitos á Avenida Agua Branca. Grossos volumes de fumaça logo attrairam ao local enorme massa de curiosos.

As chammas ameaçavam destruir tudo. Todas as secções da fabrica se achavam em perigo.

Recebendo o aviso, immediatamente compareceram os bombeiros da Estação Central, que promptamente entraram em acção. O primeiro embaraço encontrado foi a completa falta de agua no local. Estendidas as mangueiras, nenhuma gotta de agua saia. Mas os bombeiros não esmoreceram. Começaram utilizando a agua que levavam em um carro. Mas, falhavam todos os planos.

Resolveram, então, lançar mão dos reservatorios de agua da propria fabrica, e immediatamente iniciou-se o serviço de transporte dessa agua, o que se fazia em baldes.

Não obstante a violencia das chammas, os bombeiros avançavam destemidamente, atacando o fogo a baldes de agua.

Só depois de 4 horas de luta é que o incendio foi dominado.

Tres bombeiros sairam feridos. Os prejuizos causados são avaliados em 100 contos de réis. Os depositos attingidos pelas chammas são os de farços e machinas de caroço de algodão. Segundo ficou apurado no momento, o fogo teria sido occasionado por faisca caida á passagem de um trem.

O torneio eliminatorio da Liga de Amadores de Football

SANTOS, 7 — (A. B.) — Como era esperado, a Liga de Amadores de Foot-ball, levou a effeito, no campo da Portugueza, o torneio eliminatorio dos seus clubs nesta cidade.

Levantou-o a A. A. Portugueza, recentemente filiada a Laf.

Disputaram a final, a A. A. Portugueza e o Brasil F. C., que descollocou o Hespanha, vencendo o primeiro por 3 scores.

O quadro do Athletico, foi descollocado pelo vencedor do torneio

Aos vencedores, em primeiro e segundo logares, foram offerecidas duas bellas taças, instituidas pela Laf.

Assistiram aos encontros o presidente da Camara Municipal, commendador Alfaya Rodrigues; o dr. Ferreira da Rosa, delegado regional e o dr. Gilberto Andrade, commissario de policia.

Fizeram entrega dos premios, o commendador Alfaya Rodrigues e o dr. Ferreira da Rosa.

Com 150 horas de vôo abandonou a prova

LOS ANGELES, 7 (Havas) — O avião militar "Question Mark" foi obrigado a abandonar a prova sensacional de resistencia que vinha tentando devido a uma *panne* no motor esquerdo.

O "Question Mark" estava voando a 150 horas e 45 minutos quando sobreveiu o incidente que o obrigou a aterrar.

FALLIU FRAUDULENTAMENTE A SOCIEDADE DE TECIDOS CAMATI, DE MILÃO

ROMA, 7 — (Havas) — O correspondente do "Popolo di Roma", telegrapha de Milão, annunciando que foi ali decretada a fallencia da Sociedade de Tecidos Camati, estando presos o presidente e o administrador da empreza, accusados de bancarota fraudulenta e de falsificação da escripta.

O passivo do estabelecimento attinge a trinta milhões de liras.

Falleceu no Hospital de Prompto Soccorro

Ante-hontem, em sua residencia, á Ladeira do Faria n. 82, Aurora do Nascimento, de côr parda, com 16 annos, embebeu as vestes em kerozene e ateou-lhe fogo em seguida.

Recebendo graves queimaduras pelo corpo, a tresloucada foi soccorrida pela Assistencia e em seguida internada do Hospital de Prompto Soccorro, onde, hontem, veiu a fallecer, sendo seu cadaver recolhido ao Necroterio do Instituo Medico Legal.

Colhido por um automovel na rua General Severiano

Um automovel que corria, hontem, pela rua General Severiano, atropelou Sebastião do Nascimento, de côr parda, brasileiro, com 34 annos de edade, solteiro, operario, residente na Parada do Areal.

Em consequencia do atropelo soffreu Sebastião contusões e escoriações pelo corpo.

Soccorreu-o a Assistencia Publica e após os curativos retirou-se o ferido.

O auto-caminhão n 2026, atropelou um fiscal da Light e, ao que parece, uma senhora

Na rua Haddock Lobo, esquina da rua Barão de Ubá, foi colhido pelo auto-caminhão n. 2026, Benjamin de Souza Vidal, de cor branca, portuguez, com 48 annos de edade, solteiro, inspector da Light, residente na rua Conde de Bomfim n. 129, casa 1, que soffreu ferimento contuso na cabeça, escoriações na face e contusões no thorax.

Ao que parece, esse mesmo auto-caminhão, quando atropelou Benjamin, vinha fugindo, por que, na rua Aristides Lobo, colhera Zeny Pinto, brasileira, com 52 annos de edade, casada, residente nessa ultima rua, na casa de numero 56.

Zeny retirou-se e o inspector da contusões nas pernas.

Ambas as victimas, receberam curativos no Posto Central de Assistencia.

Zemy retirou-se e o inspector da Light foi internado na enfermaria do Lloyd Sul-Americano.

Aquelle auto-caminhão chocou-se ainda com um automovel do Ministerio da Justiça.

CHEGOU HONTEM A WASHYNGTON O PRESIDENTE HOOVER

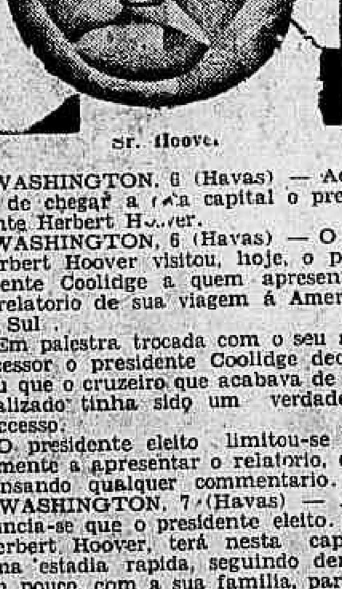

Sr. Hoove.

WASHINGTON, 6 (Havas) — Acaba de chegar a esta capital o presidente Herbert Hoover.

WASHINGTON, 6 (Havas) — O sr. Herbert Hoover visitou, hoje, o presidente Coolidge a quem apresentou o relatorio de sua viagem á America do Sul.

Em palestra trocada com o seu antecessor o presidente Coolidge declarou que o cruzeiro que acabava de ser realizado tinha sido um verdadeiro successo.

O presidente eleito limitou-se tão sómente a apresentar o relatorio, dispensando qualquer commentario.

WASHINGTON, 7 (Havas) — Annuncia-se que o presidente eleito, sr. Herbert Hoover, terá nesta capital uma estadia rapida, seguindo dentro em pouco, com a sua familia, para a Florida.

E' a primeira vez que o futuro presidente dos Estados Unidos vem a Washington depois de sua eleição para o alto posto.

Continúa sem solução a tortura da falta de agua na capital de São Paulo

S. PAULO, 7 — Tende a aggravar-se, cada vez mais, a falta de agua para o abastecimento da cidade. A engenharia da Repartição de Aguas ainda não deu solução ao problema que interessa toda a população.

Ainda hontem, máo grado todas as promessas dos encarregados da Repartição, a agua não veio. A não ser depois de novas, mais energicas e demoradas providencias, não será possivel a restauração immediata. Com effeito, á medida que vão sendo reparados os trechos rompidos, novas fendas surgem no canal, que se afigura incapaz de receber a carga de agua necessaria ao abastecimento. E' voz corrente, na Repartição de Aguas, que se está cogitando agora do desvio de longo trecho da linha adductora. Se bem que acertada esta medida, a sua demora importa na continuação, por muitos dias, da angustia do povo, que soffre em toda a cidade as consequencias dessa triste anormalidade.

AS EXCEPCIONAES HOMENAGENS PRESTADAS PELA UNIÃO DOS ESCOTEIROS ÁS VICTIMAS DO "SANTOS DUMONT"

Conforme vinha sendo fartamente noticiado pela imprensa, tiveram logar, domingo, as homenagens prestadas pela União dos Escoteiros Brasileiros, ás victimas da tragedia do "Santos Dumont", occorrido no dia 3 de dezembro ultimo.

Mais ou menos ás 15 horas, cerca de 1.200 escoteiros se achavam reunidos no Pavilhão Mourisco, sob o commando do major Mozart Largo, actualmente vice-presidente interino daquella instituição, no impedimento do tenente coronel Affonso Penna Junior, seguindo dahi para o cemiterio São João Baptista, acompanhados de uma banda de musica da Policia Militar.

Naquella necropole, tomaram todos logar em redor do cruzeiro, na grande alameda, sendo então cantado o hymno dos escoteiros, e pronunciando, o sr. Ignacio do Amaral uma oração funebre.

Em seguida foram visitados os tumulos de Tobias Moscoso, Ferdinando Labouriau, Amaury de Medeiros, Frederico Coutinho e Abel de Araujo e esposa.

Compareceram a Federação dos Escoteiros do Brasil, a Federação dos Escoteiros do Mar, o Conselho Metropolitano dos Escoteiros, a Federação Fluminense dos Escoteiros e a Associação dos Escoteiros de Petropolis.

A familia Tobias Moscoso assistiu á cerimonia.

O QUE A POPULAÇÃO RECLAMA

NO 9º DISTRICTO

Moradores da rua de S. Carlos, esquina de Conselheiro Pereira Franco, reclamam contra o estacionamento nocturno, naquelle trecho de uma malta de vagabundos, provocando rixas, dizendo palavrões, perturbando emfim, o socego da rua.

Em carta, em que nos declararam até os nomes dos desordeiros da zona, os referidos moradores, exteriorizam-nos a sua surpresa, por ver a indifferença da policia do 9º districto para facto tão deploravel.

Muitos operarios soterrados nos escombros dos estaleiros aeronauticos de Berre

MARSELHA, 6 (Havas) — O grande hangar em construcção dos estaleiros aeronauticos de Berre, desabou hoje fragorosamente estando soterrados nos escombros muitos operarios. Até agora foram retirados dois mortos e seis feridos.

Homenagem a Amaury de Medeiros

RECIFE, 7 — (A. B.) — O pavilhão de observações do Hospital de Doenças Genitaes passou a chamar-se Pavilhão Amaury de Medeiros, em homenagem ao antigo chefe dos serviços de saude do Estado, victima da catastrophe do avião "Santos Dumont".

A REOCCUPAÇÃO DO COLLEGIO DA MISSÃO BRITANNICA EM NANKIN

LONDRES, 7 (Havas) — As autoridades britannicas dirigiram novo protesto ao ministro de Estrangeiros da China, contra a reoccupação do Collegio da Missão Britannica em Nankim pelas tropas chinezas. Esse Collegio foi occupado em 1937 pelos communistas, que o evacuaram tempos depois.

A policia varejou um antro em que se propina opio e prendeu os donos da casa e os viciosos

A policia, mais uma vez colheu em sua toca, o casarão sordido e immundo do becco dos Ferreiros, n. 20, os chinezes propinam opio aos viciosos desse terrivel toxico.

Essa casa é composta de tres pavimentos: o terreo e dois outros superiores. São seus donos Chang Kat, mais conhecido por João China, e Hassun Hung.

E' muito conhecida essa casa como antro nauseante onde viciosos dados ao fumo do opio vão saciar seu terrivel vicio.

Hontem, á tarde, lá estavam elles. No primeiro andar foram encontrados sete, que ali pitavam em enormes cachimbos. No andar superior a lotação era maior. Nada menos de 30 ali se encontravam. Alguns, de cachimbo á bocca, ainda em sorvos espaçados tragavam fumaças do terrivel entorpecente. Outros — esse em maioria —, atirados pelo chão immundo, achavam-se presos de pesado torpôr, sonhando talvez com palacios...

Através de uma denuncia certa, o sr. Augusto Mendes, acompanhado de um supplente seu auxiliar, ali penetrou de surpresa.

Prendeu os donos da casa, e deteve os viciosos e apprehendeu os cachimbos e utencilios empregados pelos fumantes do sonho e grande quantidade de toxico.

Os individuos que dormiam foram despertados e postos em liberdade, tendo sido detidos apenas os que fumavam que são os seguintes: Lung Chig, Tong Tang, Nelson Leam, José Ar, Hagang Van Thang, e Januocio Pam.

Vae ser decretada, amanhã, a "boycotage" dos productos da Brahma

OS OPERARIOS UNIDOS NA DEFESA DOS SEUS COLLEGAS

Sabbado ultimo, na séde da União dos Operarios em Fabricas de Tecidos, teve logar uma reunião da Associação de Resistencia dos Cocheiros para posse de sua nova directoria.

Fizeram-se representar á reunião que esteve muito concorrida, as seguintes associações trabalhistas:

Sociedade União dos Foguistas, Centro Cosmopolita, Liga Operaria da Construcção Civil, Federação Syndical Regional do Rio de Janeiro, Associação dos Trabalhadores da Industria Mobiliaria, União Beneficente dos Enfermeiros, União dos Operarios em Padarias, União dos Operarios em Construcção Civil, Centro Beneficente dos Carregadores do Districto Federal, União dos Operarios Metallurgicos do Brasil, Centro Auxiliador dos Operarios em Calçados, União dos Operarios em Fabricas de Tecidos, União dos Operarios em Fabricas de Bebidas, Alliança dos Operarios em Calçado, Associação de Resistencia dos Cocheiros, Carroceiros e Classes Annexas.

Empossados os novos directores, foram tratados outros assumptos, debatendo-se entre elles, o caso da paralyzação do trafego da Companhia Cervejaria Brahma.

Depois de se discutir largamente o assumpto, foi resolvida a decretação do boycote, dos productos daquella Companhia, devendo para isso ser dirigido um manifesto a todos os trabalhadores do Brasil, explicando toda a questão, desde o seu inicio, com as demarches feitas pelos trabalhadores e a intransigencia da Brahma.

A boycotage terá inicio amanhã, caso até esta data não esteja solucionada a questão entre a Brahma e seus trabalhadores cocheiros.

TORTOLA VALENCIA A FAMOSA BAILARINA, ESTA' NO RIO

O "Giulio Cesare", que passou hontem pela Guanabara, trouxe elevado numero de passageiros para o Rio.

Entre elles vimos Tortola Valencia, de quem falamos em outro logar, e o embaixador da Italia na Argentina, com quem palestrámos a bordo.

O sr. Franklin Martin é um cavalheiro muito amavel. Não obstante a sua qualidade de diplomata, s. ex., não quiz, num excesso de reserva, negar-se a falar-nos:

— Vou á Italia, disse-nos o embaixador, visitar os meus paes que lá estão. Levo da America do Sul, as melhores impressões. Os italianos residentes na parte meridional do Novo Mundo, fazem os maiores elogios ao trato proporcionado pelos argentinos e brasileiros. Estas são as informações que transmittirei ao meu governo.

Um grupo de amigos procurou o illustre viajante, que pouco depois desembarcava em curta visita á cidade.

AS VICTIMAS DOS AUTOS

No Posto Central de Assistencia, foram hontem, soccorridas, as seguintes victimas de automoveis:

O pintor Manoel José Feital, de 44 annos, residente á rua Guatemala numero 121, que na rua Marechal Floriano, foi atropelado, recebendo diversos ferimentos pelo corpo;

— Alcebiades da Silva, de 23 annos, residente á rua do Riachuelo numero 46, que na Avenida Mem de Sa esquina da rua do Lavradio, foi colhido por um automovel, recebendo diversas contusões pelo corpo; e,

— O menor Paulino, de 10 annos, residente á rua Machado Coelho numero 75, atropelado por um automovel no Leme. Paulina, ficou com um ferimento no frontal.

ESPERANÇAS DO POVO SEDENTO DE S. PAULO

S. PAULO, 7 (A. B.) — Ainda hoje a cidade está sem agua. No proprio centro urbano a falta dagua é integral.

O director da Repartição de Aguas declarou que já mandou transportar com urgencia para a estrada da Cotia, material chegado a Santos, para a construcção da nova linha, nos trechos em que a velha offerece perigo. Espera concluir esse serviço esta semana e promette que com a conclusão dessas obras, tudo voltará á situação normal.

Automoveis «RÉO» e caminhões

A unica fabrica que apresenta desde já os seus productos para 1929.

Exposição

AVENIDA MEM DE SA', 34

Telephone Central 1232

Loteria do Espirito Santo

HOJE

50:000$000

SÓ 6 MIL BILHETES

INTEIROS 25$000

DECIMOS 2$500

Séde — VICTORIA

VIDA PROLETARIA

UNIÃO DOS TRABALHADORES EM PADARIAS

Rua Senhor dos Passos, 192-Sob.

Convidamos todos os companheiros que trabalham na industria e commercio de padaria, a comparecer á grande assembléa geral, a realizar-se hoje ás 19 horas, em nossa séde social.

Camaradas!

E' necessario que todos compareçam a essa assembléa que os assumptos a tratar são de summa importancia para a nossa corporação.

Hoje, mais do que nunca, é necessario dar vosso apoio moral á corporação a que pertenceis!

Vinde camaradas! Nada de illusões!

Aviso aos companheiros

Estão abertas as matriculas para a Escola 20 de Maio, os que quizerem se matricular compareçam das 12 ás 20 horas, na secretaria.

Pede-se o comparecimento dos seguintes companheiros: Eduardo da Silveira Machado, Manoel de Almeida, Manoel Ferreira de Carvalho, Joaquim Nogueira Coelho, com urgencia nesta secretaria, para falar com o primeiro secretario, das 18 ás 20 horas.

Brevemente sairá o jornal "20 de Maio" unico orgão de defesa dos trabalhadores em padarias do Brasil, publicado pelo grupo editor. Pede-se o comparecimento do companheiro thesoureiro do grupo editor, das 18 ás 20 horas. Será realizado brevemente um festival de solidariedade em beneficio do camarada Antonio Eduardo de Oliveira que está bastante enfermo. Um por todos e todos por um. — O 1.º secretario.

SYNDICATO DOS FUNDIDORES E CLASSES ANNEXAS

Séde: Praça da Republica 56-2º andar

Convidamos todos os camaradas Fundidores a comparecer nesta séde, no dia 10 do corrente ás 19 horas, para a grande assembléa, que temos assumptos a tratar e pedimos que ninguem falte, com especialidade os camaradas das Fundições Metallurgicas e Godinho, para ter um entendimento. Peço os camaradas, Octavio Mascarenhas, Victor Mello de Oliveira, Antonio Ramos e Nilo da Silva Azevedo, vir em nossa séde, para tratar do equilibrio da classe que se acha desfacellada. Prevenimos os socios em geral que de accordo com os nossos Estatutos, que temos de fazer a nossa revisão de matriculas, por isso pedimos a virem quitar porque serão eleminados do quadro social.

A Commissão.

UNIÃO DOS OPERARIOS EM FABRICAS DE TECIDOS

Séde: Rua Camerino n. 66, sob.

Aviso aos cobradores: — Pedimos aos companheiros cobradores que venham á secretaria da União, com a maxima urgencia, fazer entrega dos cadernos de cobrança, para serem tirados as novas cadernetas do anno de 1929. Toda a demora da entrega dos referidos cadernos acarretará a atraso da entrega das novas cadernetas aos associados, que ficarão impossibilitados de, nos proximos pagamentos, pagarem as suas mensalidades a União.

Rio, 5-1-929. — José Lima, secretario da Junta Governativa.

UNIÃO DOS OPERARIOS EM CONSTRUCÇÃO CIVIL

Séde Rua General Camara N. 156-1º

Reunião de Directoria

SECRETARIA GERAL DO TRABALHO

São convidados todos os companheiros a reunir-se, hoje, terça-feira, ás 19 horas, os camaradas membros desta Secção, prevenimos que é sempre necessario o comparecimento de todos.

THESOURARIA

Pedimos aos companheiros que tenham mudado de residencia participarem afim de organizar-mos o serviço de cobrança. Ao mesmo tempo chamamos a attenção dos companheiros que se acham em atraso a virem quitar-se o mais breve possivel visto termos de proceder á revisão de matriculas.

ASSEMBLÉA

Realiza-se na proxima sexta-feira, 11, ás 18 horas uma grande assembléa geral extraordinaria á qual deverão comparecer todos os companheiros que exercem actividade no trabalho em todos os ramos da industria de construcção civil, como sejam: Operarios em serrarias, olarias, calafates, bombeiro hydraulico, vidraceiros, electricistas installador, os trabalhadores em desmonte e terraplanagem da Baixada, Morro do Castello, etc., e todos os trabalhadores da Light.

Todos esse companheiros desorganizados ante a exploração organizada do patronato, não devem se manter por mais tempo fóra da União Regional dos Operarios em C. Civil, que apezar de todos os pesares em materia de organização, progride e consolida-se aos impulsos do prestigio que vem adquirindo no seio da corporação, cansada das lutas estereis orientadas pela debilidade mental constructiva daquelles que jamais poderiam ser mentores, sem que houvessem servido os baixos de luz que os deveria illuminar para que fossem seguidos no campo da luta de classe.

Todos á assembléa de sexta-feira proxima ás 18 horas, Rua General Camara n. 156-1º andar. Prestigiae e propague o nosso jornal "Classe Operaria".

O 1º Secretario.

SOCIEDADE DOS TRABALHADORES EM TRAPICHE E CAFÉ

Nota da Secretaria

De ordem do sr. presidente, ficam convidados todos os srs. associados á comparecerem sexta-feira, 11 do corrente, ás 18 horas, afim de tomarem parte na Assembléa Geral Ordinaria, que constará da seguinte ordem do dia:

a) Leitura da acta da sessão anterior;

b) Leitura do balancete de Desembro expirante;

c) Leitura do parecer da tomada de contas do trimestre anterior;

d) Interesses geraes.

Outrosim, advirto aos srs. associados que se acham atrazados em suas mensalidades, a vir se quitar até o dia 15 do corrente, pois que exgotado o prazo acima, serão excluidos do quadro social. Advirto mais, a todos os associados que descontaram quotas para iniciativa pró-Predio, isto é os 6 %, que estão sendo chamadas todas as matriculas relativamente ao anno de 1924, bem como todos os retardatarios dos annos 1922-1923, assim sendo, ficam convidados para os reassociados que não receberam, no prazo de 45 dias a contar desta data, pois que vencido o referido prazo, perderão o direito ás importancias que descontaram.

Secretaria, em 7 de Janeiro de 1929. Antonio F. de Noronha, 1º secretario.

UNIÃO DOS OPERARIOS METALLURGICOS DO BRASIL

Séde: Rua da America N. 56-A, sob.

Convidamos todos os companheiros associados a comparecer a assembléa geral ordinaria a realizar-se no dia 10 do corrente ás 20 horas.

Em vista a importancia da ordem do dia, esperamos que nenhum companheiro falte com a sua presença a esta assembléa.

Ordem do Dia

Leitura da acta da assembléa anterior.

Leitura do expediente.

Leitura dos balancetes annuaes dos companheiros Presidente e Thesoureiro.

Parecer da commissão fiscal sobre os relatorios dos companheiros Presidente e Thesoureiro.

Eleição de uma commissão de sete membros para constituir a mesa que ha de presidir o processo eleitoral do pleito para renovação da Directoria a realizar-se no dia 13 do corrente.

Assumptos geraes.

O Secretario geral.

União dos Empregados do Lloyd Brasileiro — Communico aos Srs. associados que durante o corrente mez até Fevereiro proximo, a Capitania do Porto colloca visto nas Cadernetas e, todos aquelles que não visarem nesse periodo as suas cadernetas estão sujeitos á multa; os socios que tiverem as referidas cadernetas em seu poder e por motivos varios não poderem comparecer á Capitania para cumprirem essa formalidade, poderão procurarem nesta Séde o encarregado deste serviço afim, de deixarem as referidas cadernetas para serem visadas, o nosso expediente é diariamente das 9 ás 18 horas. — A Directoria.

UNIÃO DOS OPERARIOS METALLURGICO DO BRASIL

Aviso importante

Realizando-se no proximo dia 13 do corrente a eleição para renovação da directoria; de accordo com os estatutos não podendo votar os seis que estiverem atrasados no pagamento das suas mensalidades por mais de 30 dias; lembramos aos companheiros que estiverem incursos nnesa disposição dos estatutos, a conveniencia de quitarem-se afim de não ficarem privados de cumprir com o dever de trabalhadores conscientes que se interessam pelo desenvolvimento da União, votando nos companeiros que julgarem mais aptos para estar a frente dos seus destinos.

A Directoria.

OS TRABALHADORES EM CONSTRUCÇÃO CIVIL E O EXPLORADOR SILVA SANTOS, A' RUA DA PRAINHA, 88

Trabalhadores!

Tendes visto quantas prisões, quantas deportações, quantas perseguições têm sido victima a União dos Operarios em Construcção Civil por ter declarado guerra a toda a casta de parazitas.

Por ter arrancado mais um pouco de liberdade. Sim, porque a conquista de oito horas veio nos libertar da exploração mais torpe e mesquinha que é o trabalhador alem deste horario.

Veio nos dar tempo para podermos ter algum repouso, o que não se dava antes desta conquista.

A jornada de oito horas que custou tantas deportações, que fez andar de carcere em carcere tantos amigos do povo trabalhador, que levou á força os martyres de Chicago, que tem feito correr rios do mais generoso sangue humano. Esta União não pode consentir sem o seu mais vehemente protesto, que o explorador Silva Santos, estabelecido á rua da Prainha, 88, venha impor o antigo carrancismo, obrigando os trabalhadores a trabalharem alem das oito horas.

A estes que se sujeitam á vontade desse explorador, estão dando uma demonstração de covardia e estão commettendo o maior dos crimes, estão lesando os seus proprios interesses e de toda a familia proletaria.

Esse tal Silva Santos, teve a petulancia de despedir um nosso camarada que não se sujeitou a sua imposição. Esse pirata tem a audacia de apontar os trabalhadores em Construcção Civil, tem a coragem de insultar uma classe que é a grandeza, a alavanca do progresso humano! Não! os trabalhadores da União dos Operarios em Construcção Civil, não consentem semelhante escarneo e consideram todos os que se sujeitam a taes imposições os maiores criminosos, criminosos de si e de todo o povo trabalhador. Operarios que trabalhaes com esse explorador, mostrae que preferis estar ao lado dos vossos camaradas, ao lado dos vossos irmãos de soffrimento e abandonae essa bastilha, rompei contra esse sanguesuga que vos chupa o sangue gota a gota, que vos dilacera as carnes e vos despedaça o coração.

Vinde, vós e todos quantos trabalham na Construcção Civil, para dentro da União, que se reune todas as quarta-feiras, ás 19 horas, na séde social, á Praça da Republica, 56-2º andar.

O secretario.

UNIÃO DOS OPERARIOS EM FABRICAS DE TECIDOS

SSéde: rua Camerino n. 66, sob. Tel. Norte 5754

OPERARIOS DA FABRICA BOTAFOGO

Companheiros.

A actual directoria, empossada no dia 5 do corrente, (sabbado), tendo conhecimento da disponsa de operarios em massa da fabrica "Botafogo", procurou estudar o assumpto verificando a necessidade de ouvir os companheiros attingidos e, para este fim, convida todos os operarios da referida fabrica, tanto os que trabalham no algodão, como na lã, a se reunirem na quarta-feira, dia 9 do corrente, ás 19 horas, em nossa séde, para tratarmos, entre outros assumptos, da lei de férias e antiguidade dos operarios nas fabricas.

Companheiros, socios e não socios, comparecei a reunião para defenderdes os vossos direitos.

São convidados os membros da directoria a se reunirem na proxima quarta-feira, 9 do corrente, ás 19 horas.

A directoria

CARNAVAL NA RUA!

EM PRÓL DO NOSSO CARNAVAL DE RUA

Não ha quem possa contestar a decadencia do nosso carnaval de rua, denominado popularmente de externo, na razão directa do progresso do dito interno, que se constitue pelos grandes bailes e outras reuniões dansantes a fantasia. Ao bom observador, entretanto, não escapará que a causa da decadencia daquelle não poderá provir exclusiva e principalmente do progresso desse, por isso que os bailes e reuniões de Momo se iniciam justamente a horas em que esmorecem os folguedos dos foliões na via publica. A principal, senão a unica razão dessa falta de enthusiasmo pelo nosso carnaval externo, que não tinha competidor em todo o mundo, se concentra, infelizmente, na deseducação da nossa actual massa popular pela linguagem e pilherias empregadas desrespeitosa e offensivamente em opportunidades como as do carnaval.

Nessas maledicentes e pornographicas manifestações de parte da nossa actual mocidade e bem assim nos gestos que usam para com as pessoas que se querem divertir honesta e respeitavelmente, é que está a deserção da maioria das familias cariocas, dos alegres e tão queridos festejos externos de Momo.

Infelizmente, essa casta que hoje infesta a nossa educada capital, em toda e qualquer opportunidade festiva, só cogita de vestir-se, de se apresentar na sociedade como se della fosse parte, sem entretanto curar de educar-se. Cuidam que um bom terno, um par de sapatos da moda e um chapéo ultimo modelo, são credenciaes bastantes para um qualquer julgar-se em condições de frequentar meios civilizados. Os desrespeitos dessa má gente que se verifica diariamente em nossa movimentada "urbs", onde hoje uma senhora não a atravessa sem se vêr despida a cada passo pelos estupidos olhares desses mariolas inofensivos, é que tem causado a frieza que a annos a esta parte se vem verificando em nossos folguedos carnavalescos."

A' policia e exclusivamente a ella cabe perseguir, severamente, essas manifestações desmoralizadoras dos nossos fóros de civilizados. E se esse policiamento de costumes se faz mister em cada dia commum do anno, muito mais necessario será nas varias demonstrações do nosso amor ao carnaval, para que, as nossas familias, convencidas de que nellas serão respeitosamente tratadas, se animem a voltar a dar ao nosso carnaval externo, o brilho que teve em seus antepassados. Urge que a policia defenda a nossa moral publica e com ella o nosso carnaval externo.

DEMOCRATICOS

As festas do Grupo dos Independentes

O famoso ninho dos "carapicu's", teve no sabbado ultimo a sua estrondosa noite de pandega carnavalesca num ruidoso baile á fantasia, que se prolongou até os primeiros albores da manhã seguinte.

Poucas vezes o maravilhoso palacio da rua do Passeio tem sentido a electrisante e communicativa alegria, quasi transformada em dilirio pelos garbosos foliões que durante toda a noite sambaram numa orgia louca, propria de carnaval, marcando um dos triumphos mais entontecedor ao velho "Castello".

E ninguem diga que faltaram lá as gostosas patuscadas de "Carta Branca", "Cheiroso", "Marquez da Garatuja", "Maracujá", "Daniel" e outros, cujas espansões e gentilezas formaram um numero que não podemos esquecer.

O fragor dos sambas tocado continuamente por duas bandas da Policia Militar foi um excellente desenferrujar de pernas para os intransigentes "carapicu's".

A "féerie" da illuminação derramando-se, desde á fachada ás escadarias e varias dependencias dava um aspecto fantasticos dos velhos contos de fadas, casando-se bem á magnificencia das fantazias das admiraveis mulheres de labios de nacar.

Pouco antes de terminar o baile os componentes do Grupo dos Independentes, num gesto de gentileza, reuniram, no salão de honra do Club, a directoria e os varios representantes da Imprensa, fazendo-se uma profunda reverencia as "champagnes" que iam sendo destampadas.

Teve a palavra nessa occasião o sr. Gomes Ferreira que resaltou a existencia do Club, fazendo, tambem, caloroso elogio no talentoso Hippolito Colomb, o maravilhoso scenographo e deslumbrador do povo carioca.

Em nome dos valorosos "carapicu's" falou, tendo as suas ultimas palavras abafadas por fortes salvas de palmas, o sr. Eudelgar de Souza.

Como para terminar a festança realizaram, tambem, os do grupo dos Independentes, um apetitoso "mastigo" ás 5 da tarde do qual o principal "menu'" foi o angu' á bahiana.

Entre o remoer da coisada, de vez em quando interrompida pelos calorosos elogios dos mastigadores, falou Jamjão, que elogiou a acção dos Democraticos, reaffirmando ainda o seu apoio e dedicação aos velhos adeptos do grupo dos Independentes.

Terminado os repastos reiniciaram-se as dansas que se prolongaram até alta madrugada.

TENENTES DO DIABO

O grandioso baile do Grupo dos Novos

Um verdadeiro acontecimento a noitada de sabbado ultimo dos queridos baetas.

Elles, incontestavelmente, iniciaram a temporada carnavalesca com um brilho e um encanto que bem demonstra o enthusiasmo e o vigor com que este anno assignalarão a passagem de Momo.

A sua séde social, transformada em caverna de encantos, apresentava ornamentação primorosa, resultando de um conjunto da illuminação verdadeiramente feerica.

O baile fôra organizado pelo Grupo dos Novos e constituiu uma prova inconteste da experiencia e do bom gosto com que esses novos se filiam á phalange tradicional dos baetas, que conta ter esplenderosas victorias e tão soberbos triumphos na sua historia gloriosa.

No proximo sabbado, se effectuará novo baile na séde daquella sociedade, realizando-se a reunião á titulo de homenagem a Jayme Silva, a quem será offerecido artistico retrato a oleo.

Tal baile está sendo organizado pelo Grupo dos Innocentes, composto de Francezinho, Gramophone, Eduardinho, Ruscinho, Ramona, Satanaz, Polaca, Bicho da Seda, Esfolado, Lusitano e Lobinho, aguerridos elementos nas pugnas de Momo.

Annuncia-se ainda para 19 e 20, promovido pelo guapo grupo "Vae haver o diabo", dois formidaveis "forrobodós", com que se maravilharão os frequentadores dos bailes dos Tenentes.

NOS FENIANOS — O BAILE DO "QUEM PO'DE, PO'DE!"

Poucas vezes os salões do "Poleiro" terão apresentado tão lindo aspecto como o da noite de sabbado; quando alli se realizou, com extraordinario successo o baile a fantasia do grupo "Quem póde, póde!.

A séde dos intrepidos Fenianos recebeu caprichosa ornamentação e estava illuminada feericamente. Duas bandas militares deram impulso ás dansas quasi que sem interrupções e dezenas de gentis "gatinhas" e de animados "gatos" rodopiaram toda a noite nos amplos salões.

A turma dos denodados carnavalescos de casa, como sempre, deram a nota feliz do bom espirito e assim, nos intervallos das dansas, multiplicavam-se as partidas dos "praças escovados", não havendo qualquer momento de desanimo na linda festa, que se prolongou até manhã plena de domingo, quando se ouviu a marcha encerrando aquella noitade feliz.

Os Fenianos, por seus directores, foram, como sempre, de extrema fidalguia para com todos que dali partiram encantados com esse tratamento e com a graça esfusiante das divinaes fenianas.

O BAILE DA BOLA PRETA

Com bastante animação, os foliões da "Bola Preta", realizaram no sabbado, passado, mais um baile a fantasia, na sua esplendida séde, no Edificio Capitolio.

As dansas se prolongaram até alta madrugada, e a alegria sempre reinou na "Bola Preta", sendo recebidos apenas com tristeza, os ultimos minutos daquella esplendida noite carnavalesca, e isso pelo facto de se ver terminar uma festa tão gostosa, que poderia, na vontade da turma composta dos turunas da "Bola Preta", se prolongar até quarta-feira de cinzas.

O baile de sabbado, serviu para que o cordão, prestasse uma justa homenagem ao apreciado scenographo Raul de Castro, cujos meritos dispensam elogios dessas ligeiras linhas.

A commissão compostas das figuras sympathicas de Alvaro Oliveira, Careira e Velozo, foram de uma gentileza a toda a prova, para com os presentes, principalmente aos da imprensa.

Antes de deixarmos aquelle verdadeiro palacio do Rei Momo, não faltaram avisos para que estivessemos a postos, no proximo sabbado, quando a "Bola Preta", realizará o baile em homenagem aos chronistas carnavalescos.

Lá estaremos, Oh! se estaremos!

O CONGRESSO DOS FENIANOS CONQUISTOU NOVOS LOUROS COM O BAILE DO GRUPO DOS CAPRICHOSOS

O Senado sabbado passado foi pequeno para conter as aguerridas hostes do novel alvi-rubro e bem assim o espirito e a alegria francamente carnavalesca que ali imperavam pelo verdadeiro desideratum que no seu magnifico festival conseguiu o valoroso Grupo dos Caprichosos em sua retumbante estréa.

O baile inaugural, pelo capricho que se verificou em tudos os seus detalhes e manifestações, provou incontestavelmente a razão de ser da sua denominação. Eram incessantes as harmoniosas peças musicaes que as duas bandas marciaes executavam e que animaram os senadores e seus felizes convivas a maxixar e a sambar animadamente até o raiar do dia. Gratissimos se manifestam Tótó & Tátá pela fidalguia de trato com que os Caprichosos distinguiram o representante deste diario.

NOS PIERROTS DA CAVERNA

A festa do Grupo dos Bobalhões

As festas do "Moinho" têm estado, simplesmente arrebatadoras e assim foi que alli se realizou, sabbado ultimo, promovido pelo apreciado grupo dos "Bobalhões", em homenagem ao veterano e esforçado carnavalesco Minó, actualmente figura proeminente do Congresso dos Fenianos.

Quando, no "Moinho", o enthusiasmo era mais intenso, houve a cerimonia do baptismo da flammula do grupo, havendo troca de saudações muito expressivas entre os elementos dos dois grandes clubs carnavalescos e os representantes da imprensa, occasião em que se ouviram vivas enthusiasticos e muitas palmas.

Os "Bobalhões" são carnavalescos "de facto" e conseguiram reunir ao seu lado, dezenas de encantadoras filhas de Eva, muitas das quaes trazendo lindos e graciosas fantasias.

"Lord Russinho" o secretario do querido grupo, com todos os seus companheiros de directoria, bem como os directores dos "Pierrots" foram de extremas attenções para com todos que participaram dessa noite memoravel.

A LINDA FESTA DA ALA TRIUMPHANTE

Como sóe acontece com todas as festas organizadas pela Banda Portugal, deve-se considerar, com justiça, soberba a que foi realizada, domingo ultimo, pela Ala Triumphante.

Engalanados com excepcional gosto os salões da querida sociedade, ali se reuniram centenas de gentis srtas., com o segredo maravilhoso de saberem sorrir e encantar, animando-se, por isso, as dansas até quasi madrugada, sempre num ambiente de poema, alegria e jovialidade.

Os dirigentes da Ala Triumphante foram de captivante gentileza para com todos que ali se reuniram e sairam desejosos de outra festa egual.

O APOLO CLUB VAE REALIZAR UM GRANDE FESTIVAL

Na séde desta querida sociedade, á rua S. Christovão n. 295, realiza-se, depois de amanhã, um grande festival, organizado por um grupo de sras., em beneficio do pianista Aracy.

Para essa noite foi organizado um caprichoso programma.

O BAILE DOS ARTISTAS

A nota exquisita de arte dos nossos carnavaes é dada annualmente pelo grupo dos nossos artistas, numa exposição de graça e de elegancia que constitue o seu baile. A gente moça da esculptura e da pintura se congrega para receber Momo, a seu modo.

Este anno o prelio artistico será travado no Casino, tendo a direcção das hostes Franciscon e Armando Navarro.

A decoração da sala será simplesmente monumental. Uma civilização asiatica com o prestigio de seu passado, interpretada pela imaginação ardente de nossos artistas, fará as delicias de quantos forem ao salão do Casino transformado em templo magnifico de luxo e de arte. O baile será no dia 2 de Fevereiro proximo.

O CONGRESSO DOS FENIANOS

Baptisará solennemente o seu estandarte no proximo sabbado

Não ha duvida que os queridos arregimentados do "Senado" vieram a este mundo de Momo com um enthusiasmo só admiravel a quem nasce sadio e com bôa pinta. O succeder dos seus grandiosos bailes tem sido ininterruptos e com elles as glorias conquistadas nas pugnas preliminares do reinado da Folia.

Minó, Chaby e todos os veteranos carnavalescos hoje arregimentados no novel "Senado" preparam para o proximo sabbado uma das mais significativas reuniões que lhes será dado proporcionar. E' que nesse dia, que constituirá certamente entre os "senadores" um dia de real recordação, realiza o Congresso dos Fenianos, a par de um sumptuoso baile a fantazia, o baptismo da sua bandeira e estandarte officiaes.

Dada a elevada significação desse actos desnecessario será dizer do quanto elle fará para attrair a sua séde todos os bons elementos que o compõem. Num gesto feliz e merecidissimo a directoria do Congresso escolheu para madrinha do seu estandarte a querida e consagrada estrella theatral Luiza Fonseca que fulgura na constellação do theatro Recreio e cujo valor está na proporção da sua reconhecida e proclamada modestia. Dizem que a Luizinha é "mascotte", dahi o augurio que fazemos pelo franco e victorioso progresso do Senado. Não menos felizes foram os "senadores" escolhendo para paddrinhos do mesmo estandarte os seus congenéres Pierrots da Caverna. Assim o actual "Benjamin" do Carnaval, se verá baptizar pelo "Benjamin" que desbancou. Será portanto de glorias para o pavilhão do Congresso dos Fenianos o proximo sabbado.

UMA FESTA NO BARRACÃO DO CLUB DOS DEMOCRATICOS

Desde sexta-feira ultima, os gloriosos Democraticos estão já entregues aos trabalhos das allegorias do magnifico prestito com que se apresentarão ao publico carioca, na terça-feira gorda.

Por emquanto, ao que sabemos, foram montados os lastros de quatro carros, num dos quaes, o chefe, têm trabalhado assiduamente na modelagem de figuras, Modestino Kanto e Zaco Paraná.

Domingo ultimo, o pessoal do barracão levou a effeito uma retumbante festa, por occasião de ser ali hasteado o pavilhão alvi-negro, acto a que estiveram presentes os membros da Commissão de Carnaval.

OS "TROUXAS" JA' ESTÃO EM ACTIVIDADE!

O querido grupo dos "Trouxas", dos Democraticos, que a 2 e 3 de fevereiro realizarão grandes festas no "Castello", já estão se preparando para as mesmas.

Ao que sabemos, os salões do querido club da rua do Passeio, serão transformados em interiores dos sertões brasileiros, de modo a que, com todo o rigor da indumentaria, as duas memoraveis festas tenham um caracter puramente nacional!

GRANDE BATALHA DE CONFETTI NA BARCA DAS 7,30

E' na proxima quinta-feira, dia 10, que se realiza a formidavel batalha de confetti e lança-perfume, promovida pelo bloco "Na hora é que se dá o geito". A pugna será renhidissima, tendo a commissão promotora recebido a adhesão de diversos blocos, cordões e do conhecido choro "Tire o instrumento da boca".

Serão distribuidos valiosos premios.

A barca sairá de Nictheroy, ás 7,30 em ponto.

CAFÉ FILHO PINTA, EM ENTREVISTA AO "DIARIO CARIOCA"

CURIOSO QUADRO DA POLITICA NORTE-RIOGRANDENSE

Revelações que deixam mal o deputado Dioclecio Duarte — Os novos processos eleitoraes introduzidos no R. G. do Norte pelo presidente Lamartine

Os factos do Rio Grande do Norte se revestiram de aspectos de tão grande odiosidade que persiste ainda, nos meios jornalisticos e proletarios do Rio de Janeiro, um grande interesse por tudo quanto possa servir de contribuição á historia do triste momento que vae vivendo o pequenino Estado nortista. Por isso é que, apesar de já haverem sido bastante commentados entre nós os factos a que fazemos allusão, resolvemos ouvir o nosso brilhante confrade Café Filho, que nos dá, na entrevista que resumimos da maneira seguinte, bom numero de revelações interessantes:

— "A minha impressão sobre os factos do Rio Grande do Norte é de que o sr. Lamartine prestou um serviço maior á nossa causa, com as violencias praticadas, que á solidificação do seu governo, aliás tudo foi praticado com o proposito de eliminar de vez a corrente opposicionista que tomou vulto no Estado pelos proprios desmandos governamentaes. Haja visto o movimento crescente do eleitorado em torno de mim e doutros elementos liberaes.

A ultima eleição em Natal foi um attestado brilhante da repulsa que a politica do sr. Lamartine está criando no Estado. Sem que tivessemos feito alistamento, logo após a passagem da Caravana Democratica, lançámos nomes á disputa dos logares de intendentes municipaes da capital. O governo fez toda especie de ameaças ao eleitorado. Pressionou-o de mil fórmas e, no emtanto, conseguimos eleger tres dos nossos candidatos.

— Mas houve um caso de falsificação de actas.

— E' verdade. E do modo mais escandaloso que já se viu.

Deixe contar-lhe como se passou o facto:

Nas eleições federaes em que fui candidato o sr. José Augusto que se jactanciava de não existir no Estado corrente opposicionista viu, com grande surpresa, a votação que o meu nome recebeu em varios municipios. Na capital fui o segundo votado, derrotando assim tres candidatos do governismo. Em Papary, municipio a 30 minutos de Natal, alcancei o duplo da votação dada ao sr. Dioclecio Duarte. E' bom notar: o duplo da votação! Noutros municipios, se bem não conseguisse victoria completa foram muito lisongeiros os resultados. Isso deu numa desmoralização do P. R. F. ou, como chamou o sr. Mauricio de Lacerda — Partido Republicano Feminista.

Dois dias andaram os politicos do Seridó desorientados. O accordo realizado aqui no Rio, sob as ordens da politica paulista, estivera para se desmanchar.

O sr. José Augusto tem habilidades impressionantes e para ficar-se bem, não titubeou em arranjar a chantage dos telegrammas que o sr. Dioclecio, valendo-se da minha ausencia, descutiu na Camara Federal.

Elles não souberam justificar a votação na capital mas para a do interior criaram a lenda dos telegrammas falsos. Quem conhece Natal, os dirigentes da Repartição dos Telegraphos — "homenzinhos" da cozinha dos governadores — não póde deixar de rir desse feio expediente do governismo potyguar.

O mais interessante nesse facto é o perdão do sr. José Augusto. Esse senhor é ao que parece a reincarnação de Christo: generoso para com um inimigo como eu que não lhe larguei ainda as ilhargas e vez por outra lhe estou mettendo as esporas. Generosidade governamental que me livrou da cadeia! Elle que mandou espaldeirar o povo na praça publica no dia em que eu era posto em liberdade, depois de haver cumprido a pena que o general de "mãos limpas" — Toscano de Brito — arranjára-me em Recife. Bondade de José Augusto para commigo!

Eu que tive a coragem de vir á Camara, sem a mais leve esperança de reconhecimento, só para expôr as perseguições, do seu governo de familia, a exploração dos cargos publicos e o conchavo para a eleição do seu primo Lamartine. A essa minha energia o então, presidente do Rio Grande do Norte respondia com o perdão Nazareno no processo que o sr. Dioclecio inventou.

— Mas o sr. Dioclecio declarou que o confrade era réo de policia.

— Esse moço tem todas as coragens. Leia essa certidão. Nella se certifica a requerimento da minha senhora, que não ha processo nem parado nem em andamento. Pura mentira. Agora se julgue um homem que é deputado federal, representante (se suppõe...) dos seus concidadãos e, desse modo, desmentido nas suas declarações!

O insulto, a injuria ao adversario — quando se encontra ausente — é a sua arma mais elegante. Mas o que o confrade quer: esse moço já foi denunciado por mim como falsificador do alistamento eleitoral na capital do Estado e em vez de justificar-se, de provar a honestidade dos seus processos politicos valeu-se das immunidades parlamentares para fugir á prova do delicto!

Pois bem; tudo isso houve na eleição federal. Approximadas as municipaes entendemos de apontar candidatos á representação da minoria. Seria a opportunidade do governo mostrar a ausencia do nosso prestigio e os expedientes que usavamos para conseguir votos.

Intensificámos a propaganda e pedi ao "Diario da Manhã", de Recife, que mandasse á Natal um representante assistir as eleições. Contávamos vencer e temiamos o mesmo processo do governismo na eleição federal.

O meu illustre amigo sr. Carlos Lima não poude, de momento, attender ao meu pedido, mas a opportunidade do regresso do sr. Assis Brasil e a insistencia de s. ex. junto ao "Diario da Manhã", fez com que tivessemos assistindo ás eleições, o jornalista João Monteiro — nome que é uma segurança de honestidade, incapaz, em absoluto, de uma informação capciosa para servir ao interesse de quem quer que seja.

Esse brilhante confrade, consta-me, se encontra aqui no Rio e se quizesse vir ao encontro da verdade politica de minha terra seria elle que daria a maior desmoralização ao governismo riograndense.

Do nosso prestigio — tão contestado, hoje, pelo sr. Dioclecio — dos processos usados por mim e dos praticados pelo governismo eu tenho a certeza elle falaria melhor e com mais autoridade do que eu e o deputado do Rio Grande do Norte.

— O que fez o sr. Lamartine, verificada a victoria do seu Partido?

— Ordenou, em pessoa, que fosse adulterada a acta da 1ª secção, dando aos seus candidatos derrotados mais quarenta votos.

— E com isso...

— Apresentei denuncia criminal contra a mesa da 1ª secção e o escrivão no juizo federal. Esse processo é a causa das violencias praticadas. Quizeram-me a principio subornar. Recebi emissarios que propunham, sob vantagens, a desistencia da acção criminal. Depois começaram a traçar o plano das violencias. O meu assassinio, a questão fechada do governo em não vêr os seus correligionarios na cadeia, etc. Tudo isso para mim não tinha valia de especie alguma e prosegui com maior interesse para punição dos falsificadores da acta.

Dessa minha actuação energica e desassombrada resultou essa série inominavel de violencias em que não se respeitou nem o meu lar, onde uma corja de capangas guiados pelos filhos do proprio sr. Lamartine entrou, á uma hora da madrugada, para o commettimento dos actos que a imprensa noticiou.

Mas o sr. Lamartine engana-se com o povo riograndense. Os espaldeiramentos, o quebramento de sociedades tudo ha de ter uma reparação...

— Esses factos puzeram o confrade fóra da politica partidaria?

— Pelo contrario, agora é que eu sinto necessidade de combater a oligarchia que explora o Thesouro riograndense.

Teremos o dia da nossa redempção. Custe embora um sacrificio maior.

O banditismo official não conseguiu quebrar a solidariedade que existia entre mim e o povo potyguar.

— Dizem que se prepara o seu assassinio?

— Estou seguramente informado de tudo. Conheço até o modo como se tenta eliminar-me. Não é tão facil como elles pensam. Estou seguido de dois capangas mas elles sabem que precisam ser muito seguros senão matal-os-ei primeiro.

Pesa-me no espirito que os politicos de Natal usem esse expediente e não prefiram um encontro mais digno — de homem para homem.

E' muito dignificante para o situacionismo riograndense — o Thesouro do Estado sem pagar as contas de fornecimento e outros serviços — custear empresas dessa natureza gastando com criminosos profissionaes para arrancar a vida de quem tem o desassombro de combatel-o.

DISPENSA ALEXANDRE

Movel para guardar generos alimenticios

Casa de Moveis e Tapeçarias

Nathans Junior & C.

Andradas, 51 — Tel. N. 6787

Systema nervoso
Esgotamento
Anemia
Convalescenças

Sanatogen

Fortifica e dá vitalidade.

Nas Pharmacias, Drogarias, e Casas de Comestiveis — Repres.: John Juergens & Cia.

Hemorrhagias do Utero

por Fibroma, na Menopausa e no Cancer do utero. Tratamento pelos Raios X e Radium

DR. VON DOELINGER DA GRAÇA

RODRIGO SILVA, 5

De 2 1|2 ás 6 horas — Telephone 834 Sul

AS IRRADIAÇÕES DE HOJE

RADIO SOCIEDADE DO RIO DE JANEIRO

12 horas — Hora certa. Jornal de meio dia. Supplemento musical até 13 horas.

17 horas — Hora certa. Jornal da tarde. Supplemento musical.

17,45 horas — Quarto de hora infantil pela srta. Stella Velloso.

18 horas — Informações commerciaes especialmente para o interior do paiz.

18,50 horas — Transmissão em radiotelephonia do programma a ser executado amanhã no Studio da Radio Sociedade do Rio de Janeiro.

19 horas — Hora certa. Jornal da noite. Supplemento musical. Discos.

19,30 horas — Programma especial de discos Homocord.

20 horas — Programma especial de discos Polydor.

20,30 horas — Programma especial de discos Brunswick.

21 horas — Ephemerides brasileiras do barão do Rio Branco. Notas de sciencia, arte e literatura. Lição de inglez pelo prof. Luiz Eugenio de Moraes Costa. Concerto no Studio da Radio Sociedade do Rio de Janeiro.

SOCIEDADE RADIO EDUCADORA DO BRASIL

Onda de 350 metros

Irradiações de hoje:

Das 18 ás 19 horas — Programma de discos variados.

Das 21 em deante — Programma do Studio, solos de violão e canções, com o concurso do grupo do professor Barros e do sr. Pery Cunha.

O Studio e Secretaria da Radio Educadora do Brasil estão abertos das 16 horas em deante.

As aulas de Radiotelegraphia estão funccionando normalmente, das 21 ás 22 horas, diariamente.

SERVINDO-SE DO RADIO UM MAGICO DA ELECTRICIDADE GOVERNA UM "DE SOTO"

As ondas hertzianas guiam vehiculos através a cidade

Ondas hertzianas curtas foram o unico meio recentemente empregado, em Chicago, para governar as evoluções de um bonde electrico e de varios automoveis seis cylindros "De Soto", construidos pela Chrysler.

Taes experiencias, levadas a bom termo por Maurice J. Francill, engenheiro notavel, inventor e especialista em radio, empolgaram a attenção de milhares de pessoas em Chicago. Usando conjuntamente quatro seis cylindros "De Soto", estrictamente de serie, Francill executou com elles todas as evoluções permittidas a um manejador do volante. Durante as experiencias os automoveis trafegaram completamente vazios de passageiros, e Francill nem sequer lhes tocou com as mãos.

Depois, já viajando em um seis cylindros De Soto "Espanol", Francill, transportando uma caixinha com os seus apparelhos, guiou um bonde electrico através as principaes ruas da cidade. No bonde não se encontrava o motorneiro, nem outro qualquer operador. Nenhum ser humano nelle viajava, e a unica coisa que o tornava differente dos demais vehiculos similares, era uma pequena antenna vertical, que servia para receber as ondas.

Após maravilhar toda Chicago com suas proezas scientificas, Francill continuou demonstrando as probabilidades de governar á distancia as machinas servindo-se do radio, controlando, por meio de ondas hertzianas os motores dos grandes estabelecimentos industriaes. As experiencias levadas a effeito numa padaria e em uma fabrica de sorvetes, ao dia seguinte, permittiram que muitas pessoas comessem pão e sorvetes feitos pelo radio.

REGRESSAM, HOJE, VARIOS REPRESENTANTES GAUCHOS

A ACÇÃO PARLAMENTAR DOS GAUCHOS

Após os trabalhos parlamentares e aproveitando o periodo das férias, regressam hoje, para o Sul, varios representantes riograndenses.

A's 14 horas, pelo "Araraquara", embarcarão os srs. João Neves da Fontoura, Flores da Cunha, Domingos Mascarenhas e Simões Lopes.

A' noite, pelo nocturno das 21 horas, embarcará, de regresso tambem ao Rio Grande, o sr. Baptista Luzardo, representante da Alliança Libertadora Riograndenseá Camara dos Deputados.

Não é demais accentuar ao regresso dos deputados gauchos, a intensa e fecunda laboriosidade com que todos, maioria e minoria, cumpriram no anno que passou a sua funcção parlamentar, debatendo no Congresso varios assumptos de capital interesse para o seu Estado.

O Porto de Torres, o de Pelotas, a questão do xarque, a do antigo quartel de Uruguayana dado ao municipio daquelle nome, etc., constituiram bellas victorias obtidas pela representação gaucha que, unida na defesa do seu Estado, pugnou unanimemente pela conquista de todas ellas, fazendo com que confraternizassem as duas tradicionaes correntes adversarias gauchas, em prol dos superiores interesses da sua terra.

Classificações na pasta da Guerra

O ministro da Guerra classificou no 5º regimento de artilharia montada (Santa Maria), o capitão intendente Ergasto Ribeiro Balvé.

ROLOU DO PICO DA JARAGUÁ ABAIXO

S. PAULO, 7 — (A. B.) — Uma triste occurrencia acaba de se verificar no Pico do Jaraguá.

Juntamente com tres companheiros, Ernesto Habitz, de 24 annos, se dirigia para Perú's, ás primeiras horas da manhã. Iniciaram a escalada, e quando já estavam quasi no fim, Ernesto rolou da serra abaixo.

Dado o alarme e solicitado o auxilio da policia, o sub-delegado de Perú's compareceu ao local, organizando o serviço de salvamento. Durante tres horas os salvadores lutaram com difficuldades, até que afinal reconduziram a victima do desastre ao alto do morro, afim de fazel-a descer pelo outro lado.

Ainda com vida, mas apresentando extensa fractura do craneo, foi Ernesto soccorrido pela Assistencia e internado na Santa Casa, onde se encontra em estado desesperador.

A Saude Publica impõe multas

A Inspectoria de Fiscalização de Generos Alimenticios impoz as multas das seguintes importancias: 100$ a Alberto M. de Castro, estabelecido á rua do Rocha n. 78; 500$ a Francisco Alves Martins, rua Padre Nobrega n. 106; 1:000$ a José Pereira de Macedo, Estrada Marechal Rangel n. 243; 1:200$ a José Fernandes Teixeira, Estrada Marechal Rangel n. 273 e 2:000$ a Manoel Lopes da Silva, rua Tavares Ferreira n. 50.

"O Estudante Mendigo" é um drama de juventude e de alegria

Logo que fôr retirada de scena a actual pellicula do Gloria, o Programma Urania começará a exhibir uma producção de moderna factura e com um grupo de artista de valor.

Harry Liedtke e Curt Vespermann realizam o perfeito typo de estudantes bohemios que, sem dinheiro, estudam e se divertem facilmente.

Maria Paudler e Esterhaz (Agnes) desempenham com muita graça e finura de espirito o papel de filhas de uma titular viuva, cujo esposo esbanjara a fortuna no jogo, deixando a familia em situação precaria. Ida Wuest é essa mesma grande dama, em cujas veias corre sangue azul misturado com enorme falta de dinheiro.

Ha outros interpretes de que falaremos amanhã e bem assim outros detalhes interessantes que farão parte do proximo noticiario. "Estudante mendigo" é um film da actualidade, tecido com um enredo mimoso que commove por vezes mas tendo em seu bojo motivo para boas gargalhadas.

"Parte. Comtingo irá meu coração!"

Ao ouvir estas palavras qualquer homem, por mais covarde e fraco, sentirá correr nas veias uma onda de coragem e valentia. Quando o amor de uma mulher nos impelle a uma aventura arriscada, e quando esta mulher nos encoraja com a promessa da maior recompensa almejada por um amante, não ha obstaculos que nos inhibam de cumprir a missão, nos impeçam de alcançar fim. Custe o que custar, embora a propria vida, é mistér partir e lutar.

Vencidos, teremos a consolação de haver cumprido o dever de amor. Vencedores, o maior dos premios nos aguarda.

Qualquer dos que nos lêm neste momento, pensa commosco. Se fôr um timido, talvez vacille. Mas, se ouvir as palavras magicas, ha de transformar-se num leão indomito.

Ellas não falham nunca. Desde a media edade, nos tempos magnificos do cavalheirismo o homem teve como aguilhão, para as conquistas maximas, o amor e uma promessa feminina. E mesmo, hoje, sob a capa do utilitarismo e do praticismo, o amor de uma mulher póde fazer prodigios.

Se a qualquer um aquellas palavras dão coragem e ousadia, muito mais dariam áquelle joven que de si já era intrepido e valente. Por isso, a golpes de loucura, a golpes de audacia, lutou e venceu.

E isso foi nos tempos romanticos da colonização hespanhola nas terras da California, nos tempos em que sobre o solo da America se ouvia o retinir das espadas nos duelos de amor. Naquelles ambientes magicos de belleza, á luz gloriosa do sol equatorial, ao pallido e suave clarão da lua, á sombra das florestas espessas, quase virgens, os homens tinham na alma alguma coisa que os levava a amar com vehemencia, dando até a ultima gotta de sangue pela posse de uma mulher, de uma linda filha de Hespanha, descendente dos mouros.

Ken Maynard é o heroe desse romance lindo; Virginia Brownie Fairez, a meiga e seductora amante. "No valle da aventura", o titulo dessa historia, que a First National filmou e o Central vae exhibir segunda-feira proxima.

VÁ VER, NO ODEON, DIA 14, RAMON NOVARRO EM "PROCELLAS DO CORAÇÃO"

Ramon Novarro ! Joan Crawford ! "Procellas do coração" — um romance lindissimo !

A senhorita, "fan" "enragé", apaixonada, está contentissima. Vae rever o seu idolo, vae tornar a verificar todos os seus predicados encantadores, todas aquellas qualidades que o tornaram "o namorado ideal", e sabe que isso vae acontecer através a interpretação, linda, envolvente na sua delicadeza, de "Procellas do coração", um bello romance que a Metro-Goldwyn-Mayer em boa hora confiou á sensibilidade da arte subtil e fina de Ramon Novarro, o Ramon de todas ellas, — amabilissimo, suave, terno, acariciante e muito amado.—tal como elle é, mesmo, afinal, nesse lindo film, de Joan Crawford.

Mas "Procellas do coração" não tem apenas Ramon Novarro, Joan Crawford, é um lindo romance, desenvolvido numa linda direcção: tem ainda a arte de Ernest Torrence, o que é bastante, o que é muito, porque Torrence só faz excellentes e empolgantes desempenhos.

E já sabemos que todo o mundo desta cidade está contente. Está aguardando, desde já, ansioso, "Procellas", no Odeon, da Metro-Goldwyn-Mayer, para o dia 14, a proxima segunda-feira.

Uma scena jogada por Dolly Dawes e Igo Syn no film "O preço de uma paixão", que o Gloria começou a exhibir hontem

WILLIAN HAINES, EM "GLORIAS DE MINHA MULHER", NO CINEMA CAPITOLIO

— Você gosta de William Haines, não gosta? Eu sei que gosta. Você gosta do bom-humor, gosta da alegria respingada, de leve, de um pouquinho de sentimentalismo, — uma lagrima pequenina numa grande e estridente gargalhada... — e por isso eu sei que gosta de William Haines, porque elle sabe ser deliciosamente pandego, de dar uma pontinha de emoção e subtileza aos seus films, essas joias que a Metro-Goldwyn-Mayer tem criado, aproveitando o seu talento...

Fique contente, portanto. Vá segunda-feira ao Capitolio, vel-o na sua mais lindas "performance", no mais "serio" de todos os seus trabalhos. Um trabalho que tem muito valor, que tem muita belleza, que você, como toda a gente, vae apreciar immenso. Vá vel-o em "Glorias de minha mulher", em que está tambem Josephine Dunn e Ricardo Cortez. Vá vel-o, nesse "vehiculo". Se eu affirmei que você vae gostar, é porque eu, além de ter visto esse um film de James Cruze, que só faz coisas bonitas, bem dirigidas, é porque o film tem qualidades... e que qualidades!

Aguarde, pois, a proxima segunda-feira. Vá ver "Glorias de minha mulher", no Capitolio, não deixe de ir, está ouvindo?

Uma viagem a Paris

Um giro por Paris, para visitar os logares mais interessantes, em maravilhas de arte, poesia, sem esquecer de ir, de vez em quando, ao "bar" do grande e famoso hotel Ritz, para saborear um "Martini Coktail", é o que, com effeito, nos brinda a producção da Fox Film, com o titulo dessa deliciosa bebida tão conhecida dos elegantes do Rio, cujo film estréa no aPthé-Palace, no dia 14 do corrente.

"Martini Coktail", é alguma coisa fóra do commum, porque toda a sua acção se desenrola em um só logar — Paris — e sem que haja uma unica scena que occorra em qualquer outro paiz, como seria natural, dada a origem do film, nos Estados Unidos, por exemplo.

As ruas e praças de Paris... o Grande Hotel Ritz... as famosas galerias parisienses... o cemiterio de Pére la Chaise... os Invalidos... o Louvre... tudo isso é reproduzido com uma fidelidade surprehendente, sob a brilhante direcção de Harry d'Arrast, francez de nascimento.

A obra tem por thema as aventuras mais ou menos romanticas de um norte-americano endinheirado, que, fugindo aos rigores da lei secca e ás responsabilidades do lar, se expatriou para fixar residencia em Paris, passando a dedicar-se inteiramente á bohemia e ás conquistas galantes. Inesperadamente, sua filha chega dos Estados Unidos, avida de conhecer a Cidade-luz... de saborear seus prazeres... seus mysterios... suas seducções...

Isso cria um sem numero de situações, que, se ellas se tornam criticas para "Papae Quirby", redundam numa série de scenas comicas para o espectador. Ha, porém, o lado dramatico, que é profundamente emocionante.

Mary Astor, a rutilante "estrella" de "Amar para morrer", e Albert Gran, grande actor caracteristico, que se tornou celebre pelas suas admiraveis criações de o "chauffeur", em "7º Céo", e de o "carteiro", em "Quatro Filhos", obtiveram nesta pellicula a sua definitiva consagração, como interpretes, respectivamente, de "Elisabeth" e "Papae Quirby".

Outros artistas de grande reputação, como Matt Moore, bem lembrado pelo seu primoroso trabalho em "Lições de Amor"; Jocelyn Lee, Sally Eilrs e Albert Conti secundam, de maneira inexcedivel, os protagonistas de "Martini Cocktail", que se torna tão agradavel ao paladar do publico como o nectar que deu motivo ao thema e titulo do film.

NOVAS DOS «STUDIOS» DA FOX

Novas dos "Studios" Fox

Janet Gaynor — a divina — após um longo e bem merecido descanço, voltou á actividade, nos "studios" Fox, onde ao lado de Charles Morton, Rudolph Schildkraut e Harry [illegible]ding, sob a direcção de Willi[illegible] K. Howard, está filmando "St[illegible] Fair" (Rua Formosa). E ju[illegible] do seu companheiro das p[illegible] glorias — Charles Farrell — terá tambem "True Heaven" (Verdadeiro Céo), esta ultima de Frank Borzage, que, de "ruas" e "céos", sabe como ninguem.

"In old Arizona" (No velho Arizona) é o titulo da nova producção Fox, dirigida por Raoul Walsh — o grande director de "Sangue por Gloria" e "Dansa Rubra" — com elenco fulgurante: Edmund Lowe, o "gentleman" de mil laureis; Maria Alba, a hespanhola de olhos e coração em fogo; Farrell Mc Donald, o comico irresistivel, e Ivan Linow, a mascara completa da caracterização.

Victor McLaglen não cessa de trabalhar. Coadjuvado por Claire Windsor, Earle Foxe, Albert Conti e Clyde Cook, está agora filmando "Captain Lash", sob a direcção de J. G. Blystone.

"Conquistando os ares" (Air Circus) é uma nova pellicula da Fox Film, dirigida por Howard Hawks e Lew Seiller, que farpa de Sue Carol e David Rollins, protagonistas de "Um beijo por gloria", duas grandes "estrellas" da cinematographia. Louise Dresser e Arthur Lake tomam parte no film, que foi concluido e já vem a caminho do Brasil.

Kenneth Thomson — "Lazaro" do "Rei dos Reis" — está nos "studios" da Fox e contrascena com Lia Torá, na sua primeira e emocionante criação em "A mulher enigma" (The Veiled Woman).

"Mamãe sabe o que faz" parece o definitivo titulo em portuguez de "Mother Knows Best", em cuja pellicula Madge Bellamy — a inesquecivel "Sandy" — nos apparece pela primeira vez em papeis dramaticos de grande poder emotivo. Barry Norton é o galã; Louise Dresser, a mamãe, e J. G. Blystone, o director. São de um conjunto admiravel todas as scenas. O enredo é soberbo e a interpretação de Madge Bellamy excede tudo quanto a seu respeito se poderia imaginar, em tão differente genero.

"Filhos do delicto" (Me Gangster) narra o romance mais bello que até hoje se tem filmado para exemplo da mocidade corrupta. Que grande lição de moral dão June Collyer e Don Terry neste film da Fox! Basta o nome do seu director — Raoul Walsh — para se fazer uma pequena idéa do que será a producção em que dois outros artistas — Anders Randold e Gustav Von Seiffertitz — têm tambem interpretações valiosas.

A seguir a "4 Diabos" (4 Devils), que é baseado na celebre novella de Herman Bing e tem levado avalanches de publico aos cinemas dos Estados Unidos, F. W. Murnau, gloria da cinematographia e orgulho da Fox Film, apresentará a sua terceira super-producção-gigante, "O pão nosso de cada dia" (Our Daily Bread).

Rex Bell filma com actividade rescente. Teremos, em breve, as suas producções para a Fox: "Taking a Chance", e "The Saint of Calamity Gulch" e "The Girl-Shy Cowboy". Não admira o labor... O joven "cowboy" é muito insinuante e faz palpitar de enthusiasmo os corações das moças...

A MISSÃO RONDON ATTINGIU O LIMITE COM A GUYANA FRANCEZA

Uma communicação dirigida ao Ministerio da Guerra

Do Pico Ricardo Franco, na fronteira da Guyana Hollandeza, onde se acha acampado o general Rondon, telegraphou ao general Sezefredo dos Passos, ministro da Guerra, communicando haver attingido a nossa fronteira, onde vem realizando levantamento completo, desde o rio Cuminá até a cordilheira Tucuman. No Pico Ricardo Franco, a cavalleiro da raia do Brasil com a Guayana, installou-se s. s. conjuntamente com todo o pessoal da commissão, de onde vem inspeccionando toda a faixa fronteira do norte para o Brasil, até o quadrante de éste a oéste.

Communica, tambem, o general Rondon, que serve de marco á nossa fronteira, dada a grande significação da sua origem natural, uma pedra de granito, existente na fronteira divisora dos novos limites co ma Guyana Hollandeza.

MARITIMAS

ESTAMOS COM A VERDADE — EM TORNO DO "E O COMMANDO DO CUYABA'"

Na nossa edição de sabbado ultimo, por estas columnas, sob os titulos acima, com muito acerto — baseados em razões logicas, indestructiveis, nos referimos á pessoa do commandante Cavalcante e ao "Cuyabá".

E dissemos, pouco mais ou menos, que, por se achar doente, de molestia que nos parece grave, aquelle official não podia, coom não poude, seguir viagem, naquelle navio, no seu cargo.

Apanhando a nota, os maldosos ou coisa peor, que não faltam, muito em especial ali, naquelle Lloyd famoso, viram e espalharam (aos ouvidos do capitão Cavalcante, que é um dos chefes, tambem, no "Americano" da Praça, e, que, por isso pode, servir de "padrinho"!...) que nós faziamos "aquillo", porque estavamos, obedecendo a algum pedido de qualquer candidato ao seu logar.

E, os zoilos, por ahi em deante, disseram o diabo de nós. (Só não disseram, porque não poderão nunca dizer é que, para isso, levamos "algum" do "candidato". Não disseram, não puderam dizer tal coisa, hein, mariolas!...)

Pois bem. Esse assumpto, se quizerem, desenvolvel-o-emos dentro de um aspecto differente daquelle que o fizemos sabbado e, então, verificarão que estavamos, como estamos, como estaremos, no "caso", com a verdade — daquellas do imortal Junqueiro: — "verdade verdadeira".

Ficamos, assim, ás ordens de todos quantos o desejarem. Até amanhã ou quando quizerem.

CAPTAIN

COMMANDANTE LUIS GUALBERTO

Commandando o "Raul Soares", dos portos da Europa, chegou, hontem, ao Rio, o capitão de longo curso, sr. Luiz Gualberto, sem duvida, uma das mais brilhantes figuras na moderna geração da officialidade nautica da nossa marinha mercante.

MAIS UM CONTRABANDO APPREHENDIDO NO CAES

Hontem, no Armazem 18, do Caes do Porto, a Alfandega, apprehendeu dois fardos contendo 160 kilos de sêda, que foram levados para a Guarda Moria. Verificou-se a apprehensão, sob ás vistas e direcção do conferente Fernandes Silva, que estava, na occasião, encarregado do serviço de vigilancia.

Como sempre, o contrabando não teve dono nem destino...

AINDA O ASSASSINIO DO COMMANDANTE CANTUARIA

Pinto Aleixo em novo julgamento

No dia 11 deste, entrará, novamente em Jury, o capitão da marinha mercante, Octavio Pinto Aleixo, accusado do assassinio do commandante Cantuaria Guimarães, quando este era director do Lloyd.

Segundo nos informam, os advogados daquelle official, serão os mesmos que, no primeiro julgamento o defenderam.

E O CANAL DE BRAGANÇA CONTINUA SEM BALISA..

Sob o titulo acima, num dos ultimos numeros do "Estado do Pará", que se publica em Belém, do mesmo nome, extraimos, data venia, o que se segue:

"Já lá vão cinco mezes que entrou no Guajará, arribado, com agua aberta o "tamanco" a que deram o nome de barca, o qual servia de balisa do canal de Bragança, ostentando o nome da perigosa passagem.

Depois de uma permanencia de alguns dias em Val-de-Cães, á espera de vistoria e de ordens para concerto, veiu aquelle "arranjo", saido dos estaleiros do sr. Vicente Caneco, a troco de algumas centenas de contos, só o casco, note-se! — atracar ao armazem n. 9, á espera que lhe dêem o destino das coisas imprestaveis, por que de facto, só se aproveitam os motores e o pharol.

Emquanto isto, a barra continua abandonada, e como Deus é brasileiro, ainda não aconteceu um desastre.

Outro dia, quasi que tinhamos a registrar o primeiro sinistro importante.

Felizmente, o encalhe do "Swinburne", da Lamport, foi apenas de duas horas..."

COMMISSARIO ASTROGILDO

Pelo "Raul Soares", da Allemanha, chegou hontem, ao Rio, o sr. Astrogildo de Barros, do corpo de commissarios do Lloyd.

A PROEZA DE UM NAVIO DA MARINHA NACIONAL

"Araraquara", compete-se, em marcha, de Recife ao Rio, com o "Andes"

A nota do dia, nos meios maritimos, é a competição segura que se acaba de dar entre o "Araraquara", do Lloyd Nacional" e o "Andes", da Mala Real Ingleza, entre Recife e Rio.

E' que, saindo juntos da capital pernambucana, chegaram juntos, ao Rio, ante-hontem, domingo.

Registramos esse facto com certo orgulho, pois, por elle se vê que as cidades fluctuantes, da "estranja", já não são aquellas "novidades" que, para nós, eram antes, nos nossos mares.

Mas, mais que nós todos, orgulham-se, com essa victoria, a empreza da Avenida Rio Branco, a marinha mercante nacional e o proprio Brasil.

OFFICIAES VIAJANTES

Pelo "Araraquara", partem hoje, para Porto Alegre, os seguintes officiaes: commandante João Mario de Campos; capitão Sylaranka; chefe de machinas, Leonel Marques; commissario, Antonio Silva; nauticos: Lincoln C. da Silva e Eduardo Caldas; engenheiros machinistas, Torres Filho, Waldemiro Soares e Antonio Franco Vianna; radio, Francisco Alves da Silva; sub-commissario, Joaquim Silva.

— Pelo "Commandante Capella", para os portos do sul, partem hoje: commandante Fortunato Ayrosa; capitão Alvaro Bandeira; chefe de machinas Heliodoro Cavalcante; medico dr. Heitor Paula Moura; commissario Ariston Rocha; nauticos, José C. Telles e Nestor Spinola; engenheiros machinistas, João Bandeira, Antonio Machado e Roberto Oliveira; sub-commissario Deoclecio Silva e auxiliar da secção medica, Manoel Soriano.

— Pelo "Araranguá", dos portos do sul, chegam hoje: commandante Manoel Corrêa; chefe de machinas Vicente Guarino e commissario Miguel Alves.

Productos condemnados pela Saude Publica

O Laboratorio Bromatologico do Departamento Nacional de Saude Publica, condemnou os seguintes productos:

Carne de porco (chispe), esposta á venda por Pinheiro & Sobrinho, á rua Senador Pompeu n. 157;

Guaraná, marca "Diplomata", fabricação de C. E. Schofield, á rua Inhangá n. 10;

Soda, marca "Triumphante", fabricação de P. Pinheiro & C., á rua de Sant'Anna n. 115;

Vinhos: Verde, exposto á venda no deposito de Albino Lopes, á rua Barão de São Francisco Filho n. 207; Alvaralhão de Lapões, exposto á venda pelo commerciante acima; Quinado Bola de Ouro, fabricado por Ferreira Braga, á rua de São Pedro n. 111.

Solicitaram reforma do exercito

Solicitaram reforma do serviço do Exercito, os coroneis Octavio Valgas Neves, Augusto Vieira da Costa e Francisco José de Mello e tenente-coronel Luiz Fettamante.

Nos nossos cinemas

PROGRAMMAS PARA HOJE

ODEON

"Orchidéa", com Ricardo Cortez e Louise Lagrange, film campeão do Programma Serrador e o film colorido da "Tiffany-Stahl": "Canto Nupcial".

GLORIA

"O Preço de uma Paixão", com Dolly Davies, lindo film do Programm Urania — o film colorido do Programma Serrador, "Ao Norte de Suez" — a comedia do Programma Matarazzo, "Amor de Viuva", e Brasil Animado n. 8 (Desenhos).

PALACIO THEATRO

"Odette", com Francesca Bertini e Warwick Ward, film campeão do Programma Serrador — o film da Tiffany apresentado pelo Programma Serrador; "A Filha do Car", com Eve Southern — e no Palco estréa da troupe Derval.

CINE-THEATRO REPUBLICA

"Lagrima de Criança", com Andrée Rolanne, super producção do Programma Serrador — "Martyrio do Amor", esplendido film apresentado pelo Programma Urania — e a comedia do Programma Matarazzo, "Noivo Prodigo".

CINE-THEATRO CENTENARIO

"Os Fuzileiros", com Lon Chaney, super producção da M. G. Mayer — "O Calouro", com Harold Lloyd, esplendida comedia da Paramount.

CINEMA MEM DE SA'

"Ballarina Diabolica", com Gilda Gray, super da United Artists — "Dinheiro e Sangue", com Tom Mix, producção da Fox Film — a comedia do Programma Serrador, "Um Valente Complicado", com Glenn Tryon — e Pathé Jornal com actualidades mundiaes.

CINE-REAL

"Metropolis", com Brigitte Helm, formidavel concepção cinematographica da Ufa, apresentado pelo Programma Urania, como insuperavel ,e a comedia do Programma Serrador — "Não faça barulho", pelos "Peraltas".

CAPITOLIO

"O Primeiro Beijo", com Fay Wray e Gary Cooper.

IMPERIO

"Nênê Cyclone", com Aileen Tringle e Lew Coly (M. G. M.).

CENTRAL

"Confetti", com Annette Benson (First National).

IDEAL

"O Phantasma da Opera", com Lon Chaney (Universal).

IRIS

"A ultima prisioneira", com Gary Cooper (Paramount).

Dr. Alfredo Herculano

Vias urinarias. Tratamento medico e cirurgico. Av. Rio Branco, 173. Tel. S. 1681 e C. 0386.

O CASO DA AUXILIOS MUTUOS DA E. DE F. C. DO BRASIL NO FÔRO!

Hoje, ás 13 horas, o sr. São Paulo será interrogado! — A questão da acta falsa

Communicam-nos:

O caso judicial da Associação Geral de Auxilios Mutuos da Estrada de Ferro Central do Brasil continua a preoccupar profundamente a attenção do pessoal da Estrada de Ferro que cada vez mais se mostra interessado na solução do caso, reconhecendo o direito da directoria legal e por isso, hontem, reuniram-se mais uma vez os representantes da maioria.

Estão intimados e devem ser interrogados amanhã ás 13 horas da tarde em Juizo o sr. Erico Delamare São Paulo e o sr. Olavo Egypto Rosá. A intimação desses cavalheiros foi feita pelo Official de Justiça Balthazar Paulista dos Santos, sendo o sr. Erico Delamare São Paulo encontrado na firma M. de Siqueira & Cia. Ltd., da qual é socio, sendo a mesma firma tambem conhecida como fornecedora da Estrada de Ferro Central do Brasil, onde o sr. Delamare São Paulo é chefe da 3ª Divisão, justamente a que consome mais materiaes.

O sr. Olavo Egypto Rosa, ex-fourriel do Regimento de Cavallaria da força policial desta cidade, diz-se thesoureiro da pretensa directoria São Paulo.

Hontem, foi realizada a diligencia de exame de livros e documentos da Associação, funccionando como peritos os srs. Dr. Arnaldo Nunes, por parte do M. M. Juiz da 4ª Vara Civil, Dr. Rosaldo de Azevedo Rangel, por parte da directoria legal e Gastão Gracio, indicado pelo sr. Arthur Fernandes.

A's 4 horas da tarde, todos se dirigiam á séde social, onde aberta a audiencia o dr. Juiz da 4ª Vara Civel mandou proceder a leitura dos quesitos da autora e dos réos, lavrando-se o respectivo auto de exame com o prazo de 10 dias para os peritos entregarem o seu laudo.

Pretende, nesse exame, o sr. Erico Delamare São Paulo provar que recebeu o mandato e foi empossado pelo sr. Francisco Paes Leme, allegando que a acta lavrada pelo sr. Paulo dos Santos, preposto da firma M. de Siqueira & Cia. da qual é socio o mesmo sr. São Paulo representado por D. Joaquina Peixoto de Castro São Paulo, é a verdadeira.

Ora, o sr. Paes Leme desde 7 de novembro de 1927 não era mais presidente legal da Associação, e a acta referida tem apenas a assignatura de Paulo dos Santos, e como já provaram os autores o livro de actas da Associação foi furtado no dia 4 de novembro, bem como o livro de presença, levados para fóra da séde social, e tanto isso é verdade que os srs. Arthur Fernandes e Erico Delamare São Paulo, expellidos da Associação no dia 7 de novembro pelo mandado de reintegração de posse, no dia 8 appareciam aqui fóra com o livro de actas levando-o ao tabellião Ibrahim Machado para tirar duas publicas-formas que se encontram nos autos, sendo certo tambem que no dia 7 de novembro, por occasião dessa reintegração, os Officiaes de Justiça constataram a inexistencia do livro de acta na Associação, o que tambem foi verificado por occasião do sequestro da posse, tudo o que consta dos autos do processo, declarando ainda os depositarios judiciaes que esse livro não se encontrava na séde social e só ultimamente, depois do sr. Arthur Fernandes ter requerido a conferencia da acta com a publica-forma, foi que o empregado da Associação, Arthur Mourão do Couto Lima, amigo intimo do sr. Erico Delamare São Paulo e do sr. Paes Leme, e que responde a processo pela 1ª delegacia auxiliar, encontrou esse livro em escuso logar da séde social. Os depositarios judiciaes srs. Porphirio Ramos, João Canosa e Peixoto da Cunha, em Juizo, por petição, declararam, que antes do livro apparecer na séde social, já tinham tido aviso por parte dos autores que elle alli seria encontrado visto que o procurador do sr. Erico Delamare São Paulo já tinha asseverado que o sr. Arthur Mourão do Couto Lima iria achar esse livro dentro da Associação.

Fica, pois, evidente que o livro de actas da Associação, arrebatado pelos réos no dia 4 de novembro, esteve em mãos dos réos até que ultimamente foi levado subrepticiamente para a Associação para ser depois encontrado e fazer-se a dilligencia do sr. Fernandes.

Pelo Juizo da 4ª Vara Civel vão ser requisitados officialmente, para depor, no processo a serem interrogados no Juizo, os srs. Francisco Paes Leme, D. Carlota Fernandes, D. Dulce Maia Faria, Arthur Mourão de Couto Lima, e bem assim outros funccionarios arrolados pelos autores, além dos srs. Romero Fernando Zander, Demosthenes Rockert, tambem requisitados mas directamente ao Ministerio da Viação.

Os representantes da maioria marcaram nova reunião para hoje ás 10 horas.

A LOTERIA DE MINAS

Pagou o bilhete 14820 premiado com 100 contos na extracção de 27 de dezembro, ás seguintes pessoas, todas residentes no Rio: Antonio Simões de Almeida, residente á travessa do Passo, 20, 5|10; Arnaldo Lima, negociante no Mercado Novo, 1|10; Angelo Pocci, residente á rua D. Manoel, s|n. 1|10: Francisco Guerra, agente de policia, n 1, 1|10; Mario da Costa & Silva, negociantes á rua Clapp, 51 a 61, e ao Banco Germanico, por conta de terceiros, 1|10.

Como serão substituidos os funccionarios julgados invalidos

O ministro da Fazenda, tendo em vista o processo em que o delegado fiscal do Thesouro Nacional no Estado de S. Paulo, submetteu á sua approvação o acto pelo qual nomeou Frederico José Bergo, habilitado em concurso, para o logar de agente fiscal interino do imposto de consumo, em substituição ao effectivo Luiz H. Barbosa, julgado em condições de invalidez em inspecção de saude, resolveu approvar o acto da delegacia fiscal. Decidiu, porém, o titular da Fazenda, que da data desse despacho em deante sómente deverá ser dado substituto a funccionario que tiver sido julgado invalido, para o effeito de aposentadoria, quando se tratar de cargo de substituição obrigataria, por empregado de categoria immediatamente inferior. Nesse sentido será expedida circular.

O costumeiro gesto dos chauffeurs para com os velhinos do Asylo S. Luiz

A' exemplo do que vêem realizando ha alguns annos, os chauffeurs do Rio proporcionaram, domingo ultimo, o passeio aos velhinhos do Asylo S. Luiz.

O passeio teve inicio ás 14 1|2 horas e constou de um longo percurso pelas nossas arterias.

Parando no Flamengo para distribuição de "bombons" aos asylados, recolhendo-se a caravana ás 17 1|2 horas.

Durante o passeio os velhinhos jogaram pelas ruas o seguinte prospecto:

"A' população do Rio de Janeiro — Os velhos do Asylo São Luiz, em passeio hoje pela cidade, graças á generosidade dos chauffeurs cariocas, aos quaes se confessam gratos e reconhecidos, aproveitam o ensejo para egualmente agradecer a todos os seus bemfeitores, á imprensa e aos cooperadores do Asylo São Luiz, com votos de "Boas Festas" e prosperidades no novo anno. Confiam que não lhes falte o concurso dos "Bons" para que a obra viva e cresça, acompanhando o progresso desta grande metropole e as necessidades da "Velhice".

Após o passeio foi, offerecido aos chauffeurs, pelos asylados, uma mesa de doces e aguas mineraes.

A excursão foi effectuada por 35 automoveis.

O "Major metralha" já não é mais o assistente do pessoal da Policia Militar

O ministro da Justiça transferiu, na Policia Militar do Districto Federal, do cargo de assistente do pessoal para o de commandante do 1º batalhão de infantaria, o tenente-coronel Carlos da Silva Reis e deste commando para aquelle cargo, o tenente-coronel João Augusto de Azevedo Coutinho, conforme propoz o commandante da referida corporação; e classificou nos cargos de commandante da 2ª e 4ª companhias do 4º batalhão, respectivamente, os capitães Affonso Mello e Silva e José Domingos dos Santos Junior, conforme proposta do commandante da corporação.

Diario Carioca

ALBERTO BURLE DE FIGUEIREDO
Director-thesoureiro

EXPEDIENTE

8 DE JANEIRO DE 1929

Redacção, administração e officinas
RUA ALCINDO GUANABARA, 5
Endereço telegraphico: "DIARIO CARIOCA"
Telephones: Redacção, C. 1559 — Gerencia, C. 0824

ASSIGNATURAS

Para o Brasil:		(Paizes da Convenção Postal Universal	
Anno	50$000	Anno	140$000
Semestre	28$000	Semestre	75$000
Para o estrangeiro: (Paizes da Convenção Postal Americana)			
Anno	70$000	Venda avulsa 200 réis	
Semestre	40$000	Interior, 300 réis	

Distribuidor: Vicente Perrota.
Cobrador: Lourenço da Costa Amaral

REPUBLICA... FEUDAL

A' proporção que os dias passam, mais se caracteriza o desastre que foi, para o governo brasileiro, a visita do sr. Hoover.

Os documentos já por nós publicados, isto é, os telegrammas trocados entre o presidente eleito dos Estados Unidos e o sr. Irigoyen e o sr. Washington Luis, não deixam duvidas a esse respeito.

E' assim que, em seu despacho ao presidente da nação amiga, o sr. Hoover assignalava "o pasmoso adeantamento alcançado pela Republica Argentina em todos os ramos do progresso humano" e affirmava levar "a amplissima sastifação de haver tido a valiosissima opportunidade de discutir com o chefe de Estado argentino, de maneira franca e amistosa, a respeito das forças, em progresso, que affectam os nossos respectivos paizes. E accrescentava: "Não tenho a menor duvida de que desta visita e de nosso intercambio de idéas resultará melhor entendimento dos problemas que se encontram deante de cada um de nós".

Sente-se que o progresso argentino e a mentalidade do sr. Irigoyen impressionaram o visitante illustre.

Emquanto isso, no telegramma que dirigiu ao sr. Washington cifrava-se o sr. Hoover a enaltecer "o brilho da recepção" que lhe foi feita aqui, a "inalteravel amizade que tem unido os dois paizes", "a amistosa sympathia" com que foi recebido...

Por outro lado, ao passo que o sr. Irigoyen, respondendo ao telegramma do sr. Hoover, redigia documento memoravel, cheio de magnificos conceitos sobre as bellezas das instituições democraticas e sobre a missão da America no futuro do mundo, o sr. Washington Luis enviava uma saudação mediocre, repleta de logares communs, insistindo na técla da "tradicional amizade", e outros chavões de sobremesa.

A esses factos, innegavelmente contristadores, ha a accrescentar ainda detalhes da visita do sr. Hoover a Montevidéo. Recebido pelo Conselho Nacional de Administração, o presidente norte-americano, depois de gabar a organização uruguaya, "de cuja experiencia todos os paizes obterão beneficios", asseverou que "os ideaes da democracia haviam encontrado um exemplo no Uruguay, contribuindo os seus estadistas, largamente, para conservar viva a chamma sagrada do governo do povo para o povo".

No emtanto, quando o sr. Hoover desembarcára, na vespera, gritos, innumeros gritos de "Viva Sandino!", "Viva Nicaragua livre!" haviam estrugido! Uma vaia!

"Nunca Montevidéo fizéra a hospede algum — commentava a imprensa — nem mesmo a representantes de monarchias, recepção tão fria"!

Aqui, o sr. Hoover é recebido sem hostilidades, antes com sympathia — e não profere, em seus discursos, uma unica palavra exaltando as excellencias da nossa democracia.

E' que, por certo, não lhe passou despercebido, num simples golpe de vista, o contraste dos regimens impostos aos dois povos — o uruguayo e o brasileiro.

Terá observado que, no paiz vizinho e amigo, ha fortes correntes de opinião, cujos direitos são respeitados pelos governos.

Terá sentido a vibração da consciencia popular. Terá calculado a capacidade daquellas exuberantes energias civicas.

Através daquelles vivas a Sandino e á Nicaragua livre, que eram outros tantos "abaixo o imperialismo norte-americano", o sr. Hoover terá medido as formidaveis reservas moraes da nação uruguaya; e terá, sobretudo, constatado o seu ambiente de liberdade. O povo é o dono do paiz.

Sabia o governo uruguayo das disposições hostis de grande numero de intellectuaes e politicos para com o sr. Hoover, intellectuaes e politicos que aguardavam o desembarque no cáes A, onde deveria atracar o "Buenos Aires", a cujo bordo, por attenção do governo argentino, viajava o estadista americano. Que fizeram as autoridades do Uruguay? Isto: transferiram o desembarque para o cáes B, de modo que o grosso dos manifestantes adversos perdeu a opportunidade da vaia. E a visita ao Conselho Nacional de Administração foi antecipada de meia hora e realizada "com ausencia total de publico".

Não houve violencias contra os que entendiam de protestar contra o imperialismo norte-americano... E como que justificando essa atitude do governo uruguayo, o sr. Caviglia, presidente do mesmo Conselho Nacional, offereceu ao sr. Hoover um exemplar da Constituição da Republica...

Aqui, não terá escapado ao presidente eleito dos Estados Unidos o apparato policial de que se cercou seu desembarque. Era symptomatica aquella exhibição de força. Do povo, uns o acclamavam; outros, a maioria, olhavam, apenas, curiosos; outros, emfim, tambem em grande numero, tinham no olhar qualquer expressão que não era de sympathia... No emtanto, nem um "viva Sandino" ou á Nicaragua livre!

Por certo, naquella massa não havia uma alma democratica, com os seus anseios nobres e as suas directrizes definidas. Sentia que, ao minimo estalar de um protesto, isolado que fosse, cairia sobre o povo, chanfalho em punho, a policia alerta.

Vira o sr. Hoover democracia na Argentina, onde algumas vozes o apuparam; vira democracia no Uruguay... No Brasil, encontrára um povo politicamente atrasado, sem consciencia dos seus direitos, apathico...

Realizamos, uma Republica com caracteristicos feudaes. Como na Edade Média, direitos só existem para os senhores. O povo, servo da gleba, trabalha para elles. Ai do que sonhar com reivindicações! Já é crime, entre nós, pensar. Ainda não raiou, para nós, a éra que a revolução franceza annunciou — de liberdade, egualdade e fraternidade.

O sr. Hoover terá, não nos illudamos, classificado devidamente a nossa democracia de mentira. Por isso, bem recebido pelo povo, teve o desassombro de não cobrir de encomios a nossa vida institucional. Disse que o povo era "encantador", como quem o dissesse "digno do melhor sorte"...

Felizmente, bem inspirado, o sr. Washington Luis não lhe offereceu um exemplar de nossa Constituição...

UMA VERGONHA !

Quando chegar a época de eleições, federaes, ou municipaes, é commum a grita hypocrita de piedade interesseira dos que desejam a commoção sempre facil dos votantes:

— Pobre do funccionalismo! E' preciso olhar para elle. Está morrendo a fome! E' a victima indefesa da ganancia do governo!

Essa "pobre victima" — coitada! — é, apenas, a victima do sentimentalismo periodico dos mystificadores da soberania nacional ensopado com batatas.

Sim. Falemos claramente:

Dentre todos os opprimidos deste grande paiz, o funccionario publico é o menor opprimido.

Esquecem-se os Demosthenes caricatos das parochias eleitoraes que ha, antes dos funccionarios, os operarios, os pequenos empregados de empresas capitalistas, os empregados em escriptorios — as maiores victimas! — e tambem os jornalistas, os escriptores, emfim, os que teimam mesmo em viver de um trabalho puramente intellectual — mais importante do que os dos medicos, mais illustre do que os dos advogados, mais exhaustivo do que os dos lavradores — ganhando o que se envergonharia de ganhar um continuo de qualquer repartição publica: — quando ganham alguma coisa! — O resultado é que os escriptores procuram, sempre, um outro meio de vida, impossivel que lhes é a manutenção pelo trabalho puramente intellectivo.

Mas as "victimas", mas as "pobres", as "indefesas victimas", são os funccionarios publicos!

Entretanto, todos sabemos que qualquer repartição, federal ou municipal, está repleta de empregados que passeam burocraticamente a sua elegancia burocratica pela Avenida, pelos "cabarets", pelas tavolagens, sem que saibam, sequer, onde fica a sua repartição!

Basta um exemplo:

A secretaria do Conselho Municipal tem cento e tantos funccionarios e lá não trabalham nem trinta!

E tudo mais é assim!

Qualquer funccionario publico, vitalicio, socegado, garantido, trabalhando — trabalhando, — vá lá! — dez vezes menos do que um empregado no commercio (empregado de escriptorio), ganha, em regra, 5 vezes mais!

E' facto que o exemplo vem do alto, porque (e é o seu melhor argumento) os deputados, os senadores, os intendentes, não trabalham nada e ganham 50 vezes mais!

Qual! E se depois disso, um homem normal, pacato, trabalhador, pacifico, ordeiro, filho de familia, vaccinado e victima dos ideaes republicanos do sr. Benjamin Constant — que Deus haja, — perde a cabeça e começa a gritar: — Viva a Revolução! — a policia mette o pobre na geladeira, na defesa das instituições civicas ameaçadas!...

LUIZ MARTINS

ABUSO DO PODER

Fundando a Republica, nós brasileiros arrancamos a soberania ao Imperador e a coferimos ao povo. Por isso, no proprio preambulo da Constituição em vigor se lê a seguinte declaração: "Nós, os Representantes do Povo Brasileiro, reunidos em Congresso Constituinte, para organizar um regimen livre e democratico, estabelecemos, decretamos e promulgamos a presente Constituição".

Confiam-se no Brasil poderes immensos ao presidente da Republica, como sejam os de dispôr do Exercito, da Marinha, bem como da immensa machina administrativa da União, e trairia essa confiança o presidente que, illegal e inconstitucionalmente, usasse de taes poderes para impôr á Nação um candidato de sua conveniencia pessoal um amigo intimo.

Seria a successão testamentaria instituida como meio de transmissão do poder, contra o espirito e a letra da Constituição.

Os poderes confiados pelo povo ao magistrado supremo da Nação precisam ser exercidos estrictamente dentro dos seus limites legaes.

O presidente da Republica só póde usar esses poderes para o direito, para a justiça, para garantir a liberdade á Nação. Em face da Constituição quem ousará sustentar que o presidente da Republica póde ou deve designar o seu successor? Os poderes legaes e constitucionaes de um presidente da Republica são os de um mandatario adstricto rigorosamente ao que lhe prescreve o pacto supremo.

A Constituição não autoriza nem podia autorizar o presidente a interferir na escolha de seu successor, porque seria isso uma immoralidade. O presidente que o faz age fóra da Constituição, exorbitando desta.

Um presidente da Republica não tem o direito de, abusando do poder que lhe é conferido para fins constitucionaes, forçar a Nação a eleger este ou aquelle candidato, por preferencias pessoaes, por se tratar de um amigo intimo, mediante coacção ou pressão sobre a Nação, impedindo-lhe a livre manifestação da opinião. A Nação ficaria subordinada ou escravizada ao presidente.

Em nenhum paiz do mundo o chefe da Nação ousa interpôr-se no assumpto para obrigar o povo a pensar ou manifestar-se desta ou daquella forma.

Impondo, designando ou favorecendo um candidato qualquer para o quadriennio seguinte, o presidente da Republica transforma-se em tutor da Nação e poderia, assim continuar a governar na pessoa do seu successor, escolhendo para isso um amigo ou compadre, em que tivesse confiança absoluta.

Admittir que o presidente da Republica possa intrometter-se na escolha do seu successor, é admittir que elle tenha o direito de empregar a força, influencia e poderes do cargo para fazer pressão sobre os responsaveis pela politica nacional, afim de que se manifestem pelo protegido do Cattete, pelo que vae governar a Nação em nome do seu antecessor, mediante accordo mutuo ou contrato synalagmatico em que ambos pactuariam lá o que quizessem, entre si.

Teriamos, assim, no presidente da Republica, o Grande Eleitor, reduzida a Nação, por seu eleitorado, a ratificar e dizer amen, á expressão da vontade do Cattete, fosse ella a mais errada.

A escolha da Nação deve ser inteiramente livre. Se essa escolha não fôr inteiramente livre, então a Nação vive em captiveiro politico.

Demais, em caso de duas candidaturas a se impugnarem, como acontece em todos os paizes civilizados, como devia acontecer, sempre, entre nós, conforme o exemplo americano, o presidente da Republica precisa ser o fiel da balança, a garantia commum de ambos os partidos, precisa encarnar a lei e a autoridade imparcialmente, para assegurar a ambos os candidatos os direitos que lhes conferem as leis. O presidente deve funccionar como juiz imparcial entre os candidatos contendentes. Por isso, chama-se elle o Primeiro Magistrado da Nação. E como primeiro magistrado, o seu supremo dever é a imparcialidade, fazendo-se o orgão impessoal da lei e da justiça.

O Brasil pertence aos brasileiros e a estes é que compete escolher, livremente, o chefe da Nação. E os brasileiros não conferiram ao presidente da Republica, nem na Constituição, nem por factos, poderes para escolher o seu successor. A não ser que o presidente da Republia se invista nas funcções de Tutor da Nação. O direito de escolher o presidente da Republica é attribuição inalienavel da soberania nacional. Conferil-o ao chefe da Nação, que está no exercicio do cargo, seria investil-o em poderes imperatorios, como os tinham os Cesares na Roma da decadencia.

Admittir desta vez que o presidente da Republica tem o direito de escolher ou intervir na escolha do seu successor, é admittir que no passado todos os presidentes da Republica o tiveram, bem como é affirmar que no futuro todos os chefes da Nação tambem o terão, é admittir que o têm egualmente todos os presidentes de Estado, é proclamar, no Brasil, a legalidade da mais escandalosa das autocracias.

Foi o proprio sr. Washington Luis que, em 24 de maio de 1913, em discurso proferido no Theatro Municipal de São Paulo, por occasião da inauguração do monumento a Feijó, disse:

"Desprendido já de Portugal, e agora dos portuguezes, o Brasil ia definitivamente pertencer aos brasileiros."

Se o Brasil pertence aos brasileiros, é a estes que compete livremente escolher o chefe na Nação.

MARIO PINTO SERVA

TOPICOS DO "DIARIO"

O TEMPO

BOLETIM DA DIRECTORIA DE METEOROLOGIA

Previsões para o periodo de 18 horas de hontem ás 18 horas de hoje

Districto Federal e Nictheroy — Tempo: instavel, aggravando-se ao correr do dia; chuvas e trovoadas. Temperatura: embora elevada entrará em declinio ao correr do dia. Ventos: variaveis rondando para sul com rajadas fortes.

Estado do Rio de Janeiro — Tempo: instavel, aggravando-se ao correr do dia; chuvas e trovoadas. Temperatura: embora elevada entrará em declinio ao correr do dia.

Estados do Sul — Tempo: perturbado com chuvas e trovoadas. Temperatura: em declinio progressivo. Ventos: variaveis rondando para o sul até Santa Catharina e de sul no Rio Grande; rajadas fortes possiveis.

Nota — Foi irradiado ás 15 1|2 horas pela estação do Arpoador um aviso sobre a possivel occurrencia de ventos fortes de sul, entre São Paulo, Rio e Rio Grande do Sul.

Serviço especial para o trajecto rodoviario Rio-São Paulo

Previsões para o periodo de 18 horas de hontem ás 18 horas de hoje:

Tempo — Instavel, aggravando-se ao correr do dia; chuvas e trovoadas. Temperatura: embora elevada entrará em declinio ao correr do dia. Ventos: variaveis rondando para o sul sujeitos a rajadas frescas.

Afugentando o braço estrangeiro! — Chegam de Lisboa noticias de novos protestos contra as expulsões de portuguezes do Brasil. Um jornal daquella capital commenta a expulsão de 27 cidadãos portuguezes tangidos daqui sob a allegação de serem communistas.

São frequentes essas reclamações da imprensa estrangeira. E devemos declarar que são reclamações justas.

O Brasil, paiz de immigração, devia seguir uma politica habil, intelligente e prudente no tocante á acolhida dos elementos que vêm trabalhar e produzir no nosso territorio, cercando-os de garantias e de condições favoraveis á sua actividade. A politica que os nossos dirigentes têm praticado a esse respeito é a mais absurda e estupida. Uma legislação intolerante, aggravada pelos máos costumes policiaes, afugenta o adventicio, com a estupidez das expulsões summarias, em massa, provocando protestos como os que se verificam agora em Portugal, e que sómente pódem criar ao estrangeiro prevenções contra nós, por parte dos governos, no encaminhar as correntes emigratorias.

E o povo que pague impostos... — No Estado do Rio, o dinheiro não chega para as despesas legaes, mas sempre dá para favorecer aos amigos.

Ainda agora, o ineffavel secretario das Finanças fluminenses (pobres finanças), o sr. Mello das ditas, resolveu gratificar os seus auxiliares de gabinete.

Para fazer jús a essa boa vontade do impagavel secretario (impagavel porque não paga aos credores do Estado), os moços do gabinete apresentam os melhores titulos. E' verdade que quem prepara a papelada que o Mello das Finanças assigna, é o pessoal da Directoria da Contabilidade; mas isso de trabalhar não é vantagem... Muito mais do que esses funccionarios merecem os acima mencionados moços do gabinete, um dos quaes, o sr. Heitor Regazzi, é cunhado do proprio Mello das Finanças, e outro, o sr. Ayres Duarte e Silva, é sobrinho do "doutor" Duarte.

A justiça começa por casa.

As ferias dos juizes — Acabadas como foram as ferias no fôro local do Districto Federal, surge uma difficuldade que póde acarretar grandes males aos julgados da Côrte de Appellação e prejuisos sem nome ás partes. As ferias, embora tenham sido abolidas para os trabalhos judiciarios, todavia não o foram para os juizes nem de primeira, nem de segunda instancia, de maneira que, para assegurar a todos o direito a essas ferias, vae haver um transtorno completo no apparelho judiciario e talvez na propria jurisprudencia. E' assim que já quatro desembargadores se acham afastados do Tribunal e muitos outros ainda o serão, devendo ser substituidos pelos juizes de primeira instancia, isto é, pelos juizes de direito. Fica sendo, portanto, perfeitamente licito admittir a substituição da maioria da Côrte de Appellação que, durante um, dois ou tres mezes ficará sujeita a todas as consequencias de completa substituição de juizes e talvez modificação de sua jurisprudencia em muitos pontos.

Por sua vez as varas terão os seus juizes de direito substituidos por pretores e esses ultimos pelos seus supplentes.

Como se vê, a situação é de completa balburdia, o que acarretará não pequenos prejuisos á justiça.

Por serem passageiras essas modificações, não serão senão maiores os inconvenientes á continuidade dos julgados que constitue um dos elementos indispensaveis á efficiencia do apparelho judiciario.

Já se está tratando de fazer mais uma reforma judiciaria. Por que não se estabelece um systema de rotatividade para que, durante o anno inteiro e cada um por sua vez, os desembargadores ou juizes gozem as ferias?

E' esta uma das boas soluções para o caso.

A fina flor... — Está, segundo parece, assentada a candidatura do sr. Annibal de Toledo á presidencia de Matto Grosso.

E' candidatura de uma logica irresistivel. Quem poderia ser senão elle mesmo?

Se o sr. Adolpho Gordo fosse mattogrossense, o sr. Annibal lhe cederia o logar. Aquelle teria o direito de preferencia...

Mas, nem o sr. Gordo, nem o homem do "Alcantara", nasceram na terra do sr. Azeredo, e, assim, a vez tinha que caber ao sr. Toledo, a quem só por pilheria houve quem baptisasse com o nome de "Annibal". A tyrannia precisava consolidar-se no paiz, tendo um representante authentico em cada Estado.

Já temos o Caiado em Goyaz, Toledo vae para Matto Grosso, Bentes converteu o Pará em uma feitoria de escravos...

Os srs. Washington e Julio Prestes parecem dispostos a controlar, dora avante, a escolha dos governadores e presidentes, para que saiam todos da mesma bitola... estreita.

Com tal pessoal, todos os outros povos terão, dentro em breve, "de se curvarem ante o Brasil"...

O imposto sobre a renda — O imposto sobre a renda parece terá de soffrer completa reforma na sua maneira de cobrança. Os ultimos accordãos do Supremo Tribunal produziram profunda brecha no systema adoptado, tornando-o, senão odioso ao menos extremamente injusto.

Por occasião da reforma constitucional não se tratou do assumpto, embora constitua a reforma do nosso systema tributario uma necessidade inadiavel não sómente em beneficio do Thesouro, mas ainda do proprio constituinte. As taxações indirectas que sob variadas denominações gravam afinal os vencimentos, e os salarios minguados dos que trabalham e ganham com difficuldade, deveriam ser substituidas por um regimen tributario de taxações directas das fortunas e das rendas opulentas dos que vivem commodamente dos seus rendimentos.

A reforma constitucional, porém, com os seus objectivos politicos de cerceamento das liberdades publicas e das garantias para o exercicio dos direitos mais elementares do povo, não cuidou dos assumptos sérios e deixou sem solução os mais importantes problemas de ordem administrativa e economica que interessam mais ao povo e menos ao syndicato que governa.

O resultado ahi está.

O imposto sobre a renda está soffrendo successivos golpes. Hontem eram as rendas gordas sobre immoveis ruraes e ao que parece tambem os immoveis urbanos; hoje foram os polpudos vencimentos dos ministros do Supremo Tribunal Federal que não pódem ser reduzidos como garantia necessaria á independencia da magistratura.

Amanhã se resolverá que sómente os vencimentos minguados e as rendas das viuvas pobres é que poderão soffrer a taxação iniqua.

Os outros, os de rendas gordas, estão della isentos. A Constituição não foi feita para elles?

O azar do senador — Anda, realmente, "pesado" o senador Gilberto Amado. Teria pegado a "urucubaca" do seu collega capichaba, o "senador Ramona"? E' o que parece, pois ultimamente não lhe têm corrido bem as coisas.

Com effeito, indo o representante de Sergipe a uma festa elegante de Anno-Bom, soffreu um prejuizo de certo vulto com o desapparecimento de um rico chale pertencente a pessoa de sua familia. O precioso objecto, segundo se annunciou, era estimado em cerca de vinte contos, e s. ex., não se conformando com o facto, tratou logo de recorrer a policia para apural-o.

Não decorriam muitas horas, e já s. ex. se via envolvido noutro incidente desagradavel: alguns esbirros do sr. Coriolano espancaram brutalmente o seu chauffeur, não o deixando talvez sem vida porque o embaixador sergipano interveiu em pessoa, protestou com energia e foi á delegacia do districto reclamar providencias.

E' ou não é azar?

O sr. Gilberto achou que sim e decidiu-se a curar de prompto o perigoso mal, antes que elle o attingisse de maneira mais grave e mais profunda.

Mas, não se pense que s. ex. tenha corrido aos barbadinhos, ali na Tijuca. Não; s. ex. foi mais longe. Foi a S. Paulo tomar o cheiro da prodigiosa sorte do "Dr. Bico de Lacre"...

Felizmente, destas vezes, o sr. Gilberto Amado não perdeu a cabeça e fez uso do revolver.

Antes assim.

O general Nestor transfere sempre quem tem automovel — Recentemente, quando estivemos na residencia do sr. ministro, no Realengo, já dissemos não ter sido recebido por s. ex., que ainda estava no momento recolhido, mas pelo nosso amigo sr. João das Virgens. Narrámos até o facto das tres indigestões soffridas pelo sr. general Nestor, tal qual nos contou o João. Esse, quando delle nos despedimos, nos veiu trazer até á porta do nosso automovel, e com olhos de verdadeira inveja indagou de nós:

— O' seus "Quitandinhas", esse austromove é de vocês mesmo?

— E' nosso sim.

— Vocês, "paizano", é a gente mais feliz do mundo.

— Por que João?

— Vocês nem imagina o que acontece com official que seu generá discobre que tem austromove particulá.

— Que faz elle?

— Bota logo pra fóra do Rio. Mesmo qui seja Fordis, de tercêra mão, comprado por quinhentos miréis, im prestação. O seu ministro "estranha" logo o sujeito. E' pur isso que eu não tenho astromove.

— Realmente, João, você bem podia já ter adquirido um carro.

— Vocês sabe, a pharmacia tá dando. O pessoá da Fabrica e da Escola não passa calote. Tudo é descontado em folia. Não fosse eu cumpadre do seu generá. A despois, os ordenado de majó, tá té sobrando. Eu cabo mais é mesmo comprando uma fazenda aqui no Realengo, para nunca mais sai de perto de seu ministro.

— João, por falar em fazenda... você não arranjaria para comprar, uns ovinhos daquellas gallinhas "sabidas" do sr. ministro? Temos umas encommendas...

— Oh, o meió e desestir disso. A vocês que são amigos e camaradas eu digo que não vale a pena comprá os óvo. O sr. generá vendê vende. Mas passa elles em agua quente. Assim não sae pinto e o freguez vem sempre buscá mais.

— Puxa, que você me está saindo uma "linguinha de prata".

— Qui o que... eu ainda não "abri mesmo a estallage" pra dizê "coisas" do seu generá.

— Quando estiver disposto não se esqueça de nós.

— Esse negoço deu não podê tê austromove, inda acaba fazendo de mim faladô. Deixa está, que quando eu tiver mesmo burricido, eu vou procurar seus "Quitandinhas". Ahi é que seu generá vai ficá mesmo "groguis".

— Bem, João, até á vista. Que se aborreça o mais cedo possivel são os nossos votos.

LIVROS & AUTORES

O LIVRO DO DIA: — *Perfis de Quatro — Marcos Turuna — Rio de Janeiro — 1929.*

São perfis dos nossos medicos. A collecção é extensa. A cada qual coube sua quadrinha de leve humorismo inoffensivo. Aliás, o autor, precisamente, adverte:

"Nós só tivemos o intento
"De a todos focalizar.
"Se não estiver a contento,
"E' favor não se zangar..."

E não ha motivos para zangas... Mesmo nas quadras em que existe uma pontinha de ironia ou de critica, os *Perfis de quatro* não molestam.

Entre elles:

BRICIO FILHO

"Desassombrado eu, agora,
Da vida o caminho trilho.
Na morte, só me apavora
A oração do Bricio Filho..

PITANGA DOS SANTOS

"Não applica coisa sediça,
"Seu tratamento é selecto:
"Vamos fazer-lhe justiça:
O Pitanga é homem recto...

CASTRO ARAUJO

A Fortuna, em sua roda,
"Deu-lhe uma sorte bem rara:
"Ficou medico da moda
"Por ser o doutor que Sara..."

O livro é fartamente illustrado por Baumgarten, cujo trabalho merece especial referencia. A galeria dos "retratados" sobe a cem, todos magnificamente traçados.

Emfim, é obra muito interessante, destinada a successo, não apenas no meio medico.

C. L.

POLITICA PITTORESCA

Com as ferias do Parlamento, não ha navio do Lloyd que saia para o Norte, sem levar uma carga preciosa de congressistas e de encommendas, por mão, para amigos e parentes nos diversos Estados, desde o Espirito Santos até ao Amazonas.

E' uso antigo do nortista, enviar de lá para cá e de cá para lá, encommendas de toda sorte, sob pretexto do "portador de confiança", mas, na verdade, quasi sempre para evitar trabalhos e despesas, a custa do proximo.

Os maranhenses e os cearenses, então, são famosos e batem todos os records da inventiva, na arte de passar uma encommenda.

O sr. Domingos Barbosa, que tem o coração gentil, proporcional ao corpo de Maciste, a ultima vez que foi ao Maranhão, tinha sido procurado, dias antes da partida, por um amigo do Códó, que lhe pediu o favor de levar uma pequena encommenda, para um parente que ia casar-se naquella cidade.

O sr. Domingos Barbosa accedeu amavel e promptamente, mesmo porque imaginava tratar-se de uma joia, um pequeno presente de nupcias, um objecto de valor, emfim, que pudesse correr o risco de um extravio no correio.

A' hora do navio desatracar, já esquecido do amigo do Códó, que não voltara a procural-o, o sr. Barbosa viu approximar-se, no cáes, um carregador, com uma carta, a perguntar por um deputado gordo, que embarcava para o Maranhão. Attendeu, solicito, á investigação, e informou ao carregador:

— Rapaz! Para o Maranhão, deputado gordo que embarca, hoje... sou eu mesmo.

— Pois cá tem o patrão uma carta, com uma encommenda...

O sr. Barbosa abriu a carta — era do amigo do Códó, que lhe enviava a encommenda "por mão do portador".

— Sim, senhor! E' isso... — declarou o representante do Maranhão — onde está o objecto...

— O objecto! fez o carregador.

— Sim! A encommenda que você deve entregar-me.

— Ah! Sim!... A encommenda está ali, no carrinho...

— No carrinho?

— Sim, senhor... E olhe que o objecto é de muita força... Já cá o trago...

E minutos depois, o carregador voltava, trazendo á cabeça, a esbarrar em todo mundo, um vasto enxergão de arame, para cama de casal...

Era a encommenda, o presente de nupcias para o noivo do Códó...

MARFORIO

MUSICA

• *Canções brasileiras no Carlos Gomes* — Organizados pelo violonista snr. Rogerio Guimarães, realizaram-se, no theatro Carlos Gomes, tres espectaculos de musica regional.

Tres cousas concorreram para bom exito dos espectaculos: 1°) Ser tudo brasileiro, isto é, barrarem-se da audição os amolengados e efeminados tangos argentinos, praga de tudo quanto é serenata familiar, programma radio-phonico e audição publica. Esses tangos, de rythmo sempre igual, de uma desencantadora monotonia, são hoje todos iguaes, de banalidade enervante, inaturaveis, — 2°) Serem boas as vozes; pelo menos, soffriveis; — 3°) Serem os acompanhadores optimos tocadores de violão.

Começando pelo fim, diria mesmo que os acompanhamentos do snr. Rogerio Guimarães se resentiram da sua maestria no acompanhamento. Apesar de canhoto, sua technica, differente da normal, não acha embaraços e elle timbra em mostrar as acrobacias de que é capaz. O resultado é mau. O acompanhador deve pautar o acompanhamento pelo caracter da melodia. Muitas vezes um acompanhamento singello, sobrio, commedido tem muito mais expressão que as variações tão bem cabidas nos sambas e caterêtês.

Não podemos infelizmente louvar todos os numeros do programma. Em audições publicas, um conjuncto regional que se preza não deve descer ao gosto da platéa ou de certos elementos da platéa. Deve seleccionar, deve preoccupar-se com o *cunho artistico* da audição. Ora, certos numeros cantados pelo *tenor* (será mesmo?) Francisco Alves foram positivamente *off-side.*

Digno de louvores foi o snr. Frederico Rocha, excellente voz e cantor que sabe elevar a modinha a arte, cantando-a correctamente, sem delambimentos nem excessos sentimentaes. Seus numeros mereciam *bis.*

Outro excellente cantor foi o menino Floriano Belha, menos nas tenutas finaes á italiana. A voz desse pirralho é notavel pelo timbre avelludado, pela correcta impostação e igualdade de registros. Tudo isso vae modificar-se com a adolescencia, tempo em que deve permanecer em repouso absoluto. Será tenor? será baixo? Só o futuro o dirá. Não lhe succeda o que succedeu ao *piccolo Caruso* que desceu a barytono, mas teimou em ser tenor, dando a cousa mais detestavel deste mundo.

O outro menino, Nelson Vargas, tambem possue boa voz, porém gutural.

Ambos cantaram, entretanto, a contento de todos.

Muito importaria que a critica seguisse de perto, com seus conselhos e censuras impiedosas, essas tentativas da musica popular, optima escola educativa quando bem dirigida.

Lembraria ao snr. Rogerio Guimarães duas cousas: a declamação com acompanhamento de violão e as modinhas a duas ou tres vozes.

A primeira é idéa de Catullo. Elle acompanhou-me, em Campos, admiravelmente, na declamação de tres sonetos, com effeito novo e imprevisto.

Valeria a pena um esforço para erguer a nossa musica popular, muito mais variada e expressiva que a de qualquer outro povo, á feição de arte que merece.

AZALAN

DE ESGUELHA

Não somos nacionalista. Achamos, mesmo, irrisorio esse sentimento da part de um povo a quem é tão precioso e, digamos, indispensavel, o concurso estrangeiro.

No emtanto, ha certas estrangeiras que, nos mexem com os nervos.

Uma dellas — confessemos com o maximo acatamento aos que divirjam do nosso modo de ver — será, sem duvida, essa designação de "bola de neve", dada a um elegante movimento religioso em pról da reconstrucção da igreja de São Sebastião, na rua Haddock Lobo.

Annuncia-se que a 20 do corrente, dia do padroeiro da cidade, será entregue e apurado o resultado das subscripções parciaes.

Estamos a imaginar o que será esse glorioso dia: um sol escaldante a derreter o asphalto, a causar insolações, a matar passarinhos...

Bolas de neve a 20 de janeiro!

Milagre acima das forças do propriu São Sebastião!

ZORRO

PORTUGAL EM TRINTA LINHAS

Um livro negro

Já lá vão alguns annos! Não muitos — seis ou sete. Nessa manhã embrulhada de nuvens transparentes, que o sol desfazia lentamente, quando peguei no jornal, uma commoção violenta, infantil, arrazou-me os olhos de agua. Não era o jornalista, era o homem horrorizado por aquelle montão de cadaveres, gottejante de sangue, que enchia a primeira pagina do jornal. A revolução — era a do 19 de outubro — tinha-se feito quase sem um tiro. O pronunciamento militar, sem ter chegado a sair dos quarteis, vencera. O governo caira sem luta. Era, pois, natural que no meu espirito não alvorecesse justificação, mesmo criminosa que fosse — a desculpar, não, seria um crime! — mas a explicar o barbaro assassinio de cinco homens, tres dos quaes grandes vultos da politica portugueza: Antonio Granjo, bondoso, intelligente, rude, sincerissimo; Machado dos Santos, inculto, idealista, heroico até á temeridade: e Carlos da Maia, official-marinheiro, coração de ouro, alma resplandescente, e, como os outros, fundador da Republica, sem uma mancha de sangue ou de poeira na sua farda bonita.

Nessa tarde fiz a reportagem dos crimes. Contra todas as prohibições consegui entrar na Morgue e admirar, varado de emoção, nos seus leitos de zinco, os cadaveres desses homens, em cujo rosto, estampada eu lia uma colera suprema, de quem soube bem morrer: em frente, arrostando a matilha dos sicarios.

O que, porém, mais me commoveu foi uma mulher, cinco reis de gente, labareda de lagrimas, manicomio de gritos — a viuva de Carlos da Maia, com um farrapito humano nos braços angulosos, que nos salteava com impetos de loba, olhos escorrendo sangue, gryphada, cabellos soltos. Quando foi o enterro, sobre o ataude que encerrava os restos mortaes do esposo, ella estendeu a mão, inclemente, jurando vingar-se.

Mais tarde os assassinos foram julgados e condemnados á pena maxima: 32 annos de degredo. A viuva de Carlos da Maia não perdeu uma audiencia do tribunal. Interrogada, o seu odio inhumano, mas sagrado, caiu sem compaixão sobre a cabeça dos réos. A sua voz foi a peor sentença. Semanas depois a tragica viuva avistou-se com os presos, tendo com um delles, o *Dente d'Ouro,* verdadeiros dialogos de drama. Ora implorando de joelhos, ora ameaçando altiva, quiz saber quem o tinha mandado matar (considera-o um cumplice) Carlos da Maia.

Que soube? Que revelações colheu? Eis o que ella vae dizer num livro, ansiosamente esperado e que não deixará de ser, por todos os motivos, sensacional...

Lisboa, 7 de dezembro de 1928.

ARTUR PORTELA

TORTOLA VALENCIA

A VIBORA SYMBOLICA

ESPECIAL PARA O "DIARIO CARIOCA"

Em estes tempos de plena decadencia artistica, de vulgar concepção musical e de libertinagem literaria; hoje, que o futurismo invadiu os recintos da Arte com imperialismo miliciano e valentias de "matón"; em esta época, em que Vienna sente saudades de Franz Lehar, que Madrid chora a ausencia do seu "chotis" castiço e que Paris vê o centro de noctambulismo em mãos de uma mulata que importaram com rumo á Cidade Luz sobre os lombos de uma "jazz-band"; hoje que a humanidade soffre da molestia do pedantismo agudo e arrastada se vê pela corrente invasora da vulgaridade, dir-se-ia que, para vermo-nos frente a frente de uma realidade artistica e de positivos valores, seria preciso agarrar o Tempo pela gorja, e puxando-o atrás, fazel-o atropelar todos os inxertos que brotaram da falta de arte moderna, e encontrar-nos-iamos, então, em plena geração de belleza classica e de arte escolhida e verdadeira.

Essa obra de regeneração artistica passa sobre o Rio de Janeiro levando em si o symbolo da vestalidade. Desgraçadamente, por pouco tempo, os que queiram purificar seu espirito terão que despil-o ante os raios de belleza que, por poucas tardes, — e graças á iniciativa magistral da Companhia Brasil Cinematographica — inividirão o Palavio Theatro convertendo-o em um templo de Terpsicore, onde a vontade dos deuses se não quer deixar abater perdendo, no mundo, o posto em que se immortalizaram Mireya, Carmen, Magda e Salomé.

Tortola Valencia foi sempre, desde o seu inicio artistico, um astro de facetas deslumbrantes dentro da constellação da arte que consagrou a Isidora Duncan.

As dansas classicas, ao serem interpretadas por essa mulher, baptisada nas aguas que banham a cidade das flores e saturada do sol e das brizas levantinas, têm symbolismos de uma realidade que bem nos leva a julgar seja ella a incarnação de Salambô, de Tayne e de Sapho, a nefasta amante das perversões.

Tortola Valencia não é uma artista formada no palco. Nasceu tão magistral como é.

Seu despertar não foi empurrado pela horda dos mestres que impõem methodos e escolas. Tortola Valencia abriu os olhos e olhou a Vida de sob a aboboda de um templo egypcio, espreguiçando-se sobre os tapetes orientaes e sentindo sobre o seu corpo de raras harmonias satanicas, o roçar arripiante dos reptis sagrados e as unhadas fortes e acariciadoras das panteras imperiaes.

Só assim se concebe a inquietação desta Mulher-Mysterio, cujo prazer supremo foi sempre confundir-se entre as mais crentes das supremas religiões, coração bem dentro dos recintos indostanicos, faraonicos e indianos.

Tortola Valencia, na phase de artista classica, é a propria mithologia fundida em carne e em espirito. Como bailarina moderna — sem que esse "modernismo" queira dizer "bestialização do seculo" —, Tortola é a perfeita interprete da alma do Volga e a realidade dos sentimentos de uma Hespanha typica, sobradamente immortalizada pela graça e pelo donaire de ciganas como Pastora Imperio, manolas como Amalia Molina, "chulas" como a Piquer e castiças como a propria Tortola Valencia que, ás suas insuperaveis interpretações classicas, juntou as vibrações de seu corpo forjado ao sol de Hespanha e que polido foi com os saes e os balsamos das praias e dos vergeis de Valencia-A-Linda.

Só assim se concebe a inquietação desta Mulher-Mysterio... Tortola Valencia, é toda a arte de Terpsicore; é a alma diabolica de Salomé e o sangue ardente de Carmen, os dois symbolos mais perfeitos da arte, da belleza e da mulher.

José Vicent Payá.

VIDA MUNDANA

ANNIVERSARIOS

Fazem annos hoje:

As srtas. Branca Cezar Rabello, Alice Bento Porto, Lêda Deschamps Cavalcanti, Stella Borges, Ilza Faria Junior e Dulce Araujo Romero; o sr. José Accioly Carneiro.

NOIVADOS

— Com a srta. Helena Lopes, filha da sra. Maria Soares de Azevedo e enteada do sr. Raul de Azevedo, contratou casamento, o sr. José Souza, filho da sra. viuva Guilhermina de Souza.

— O sr. Gentil Felippe Nery, contratou casamento com a srta. Pradolydia Prado, filha do sr. Augusto Fernandes Prado.

— Com a srta. Yolanda Mattos, "rainha das normalistas", filha do capitalista sr. Alvaro Mattos, contratou casamento o tenente Hermano Joppert.

CASAMENTOS

Realiza-se, brevemente, o enlace matrimonial da srta. Bethil Ribeiro de Carvalho, filha do fallecido capitão Alberto Ribeiro de Carvalho, e de d. Rita de Oliveira Carvalho, com o sr. Antonio Alves Moreira, funccionario da Empresa de Força e Luz, filho de Antonio Alves Moreira e de d. Adelina Alves Moreira, residente em Pará de Minas.

O acto civil será realizado na 3ª Pretoria Civel e o religioso na matriz de Santo Antonio dos Pobres. Após as cerimonias os noivos seguirão para Minas.

— Realizam-se, hoje, os esponsaes do sr. Antonio Pereira Filho, do nosso alto commercio, e filho do capitalista Antonio Rodrigues Pereira, com a srta. Angelina da Silva Lima, filha do sr. Heliothero Pereira da Silva Lima e de d. Alexandrina Duarte da Silva Lima, (fallecidos). Ao acto religioso, que se realizará na residencia da noiva, ás 16 horas, assistirão, como padrinhos da noiva, o sr. Nicoláo Maxunck e d. Olga Maxunck e, do noivo, o sr. Antonio Rodrigues Pereira e d. Ermelinda R. Pereira. Ao civil, na 7ª Pretoria, comparecerão como padrinhos, da noiva, o sr. Claudionor José Ribeiro e d. Armandina Baptista Ribeiro e, do noivo, o sr. Thiago Rodrigues Pereira e d. Maria Magdalena Robert. As allianças dos nubentes serão carregadas pela menina Laís, filha do casal Aynéas e Walkyria de Assis.

NASCIMENTOS

O sr. e a sra. Natalino Guimarães participam o nascimento de seu filho Gelson.

VIAJANTES

— Para Petropolis, onde passará o verão, subiu, sabbado ultimo, acompanhado de sua exma. familia, o sr. Ernesto Stampa, corrector de fundos publicos desta praça.

— A bordo do "Alcantara", seguem, amanhã, para a Europa, o sr. David Rodrigues da Cruz, do nosso alto commercio e senhora.

Designações na pasta da Fazenda

O ministro da Fazenda designou: o auxiliar da administração dos Correios de Pernambuco, Oscar Cavalcanti Salles, para exercer o cargo de praticante, em commissão, de sub-contadoria seccional junto á mesma administração, o aprendiz de 3ª classe do Arsenal de Marinha, José Hercilio Luz, para exercer o cargo de auxiliar technico de 2ª classe em commissão da Sub-Contadoria Seccional da E. F. São Luiz a Therezina.

O movimento do pessoal na Recebedoria do Districto

Com a mudança dos sub-directores da 1ª para a 2ª e da 2ª para a 1ª, na Recebedoria do Districto Federal, srs. Fabio Bueno Brandão e Severino de Andrade Cavalcanti, foram transferidos da 1ª para a 2ª sub-directoria o 2º escripturario, sr. Eugenio Neiva, secretario, e o 3º escripturario Joaquim Xavier de Barros e o 2º official aduaneiro Alvaro Cunha e da 2ª para a 1ª sub-directoria, o 1º escripturario sr. Jozino de Menezes, secretario o 3º escripturario Arthur Moreira de Barros e o 2º official aduaneiro Astolpho Pinto.

LEILÃO JUDICIAL DE MOVEIS E UTENSILIOS DE BOTEQUIM sito á RUA BARÃO DE BOM RETIRO, 2 (ENGENHO NOVO)

EDMUNDO

(EDMUNDO NOVAES)

Escriptorio e armazem á rua Buenos Aires, n. 163, phonio N. 4972

Autorizado por alvará do exmo. sr. dr. Juiz da 4ª Vara Civel, na liquidação da firma Teixeira & Oliveira, por motivo da terminação do contrato.

Venderá em leilão ás 2 horas da tarde R' RUA BARÃO DE BOM RETIRO, (Estação do Engenho Novo)

LOTERIA DO ESTADO DA BAHIA

SABE-SE POR TELEGRAMMA

Resumo dos premios maiores da extracção de hontem:

10532 (Rio)	100:000$000
2384 (Rio)	20:000$000
15723 (S. Paulo)	5:000$000
2587	3:000$000
11334	3:000$000

Os numeros terminados em 34 só têm 40$ pelos dois ultimos algarismos.

THEATRO

OS SAINETES DO TRIANON

Amanhã "Um homem de negocios", pela Companhia Abigail Maia-Oduvaldo Vianna

O sr. Oduvaldo Vianna em um das scenas de "O Homem da Casaca", em scena no Trianon

A proposito do novo sainete que o Trianon nos vae dar amanhã temos as seguintes notas:

"A Companhia Brasileira de Sainete Abigail Maia-Oduvaldo Vianna vae apresentar amanhã em primeira, um original argentino de Domingos Parra e Torcuato Insausti. Trata-se de uma peça educativa que, focalisando os caminhos tortuosos da vida, faz emergir delles, através de uma critica forte, a sua elevada significação moral. Oduvaldo Vianna traduziu e adaptou e arranjou esta nova peça, procurando dar-lhe, o que facilmente conseguiu, toda a vivacidade scenica e que vae desde a situação alegre a mais emocional. Tal é "Um Homem de Negocios" o sainete humanissimo que o culto publico do Rio vae admirar.

Avant-scene

Por onde andará o projecto criando o Conselho Nacional de Theatro, que chegou a se annunciar seria convertido em lei ainda este anno?

O projecto, que cria tambem a Comedia Brasileira, é da autoria do illustre homem de letras, sr. Augusto de Lima, deputado federal por Minas.

Qual! Os nosso governos não querem saber destas coisas de arte...

Pois nos outros paizes não é assim, mesmo nos que são dictaduras, como a Hespanha. Ainda hontem dizia um telegramma de Madrid que havia sido publicada a autorização de compra pelo preço de ... 800.000 pezetas, do Theatro da Princeza, daquella capital, para ser convertido em Academia-Theatro Maria Guerrero. E isto se faz numa terra onde ha theatro: theatro-arte dramatica e theatro-litteratura theatral, com grandes artistas e grandes autores. Nós continuamos a esperar da parte de nossos governos leis que não sejam só de encargos e obrigações para a gente de theatro, mas tambem de favores, de premios, de incentivo; leis que nos dêm alguma coisa, em vez de tirar; leis que amparem o theatro e não o asphixiem com taxas e impostos.

800.000 pezetas são em moeda brasileira mais de 1.000 contos. E isso é para a compra do edificio.

Quanto se gastará dora avante com o funccionamento da Academia a ser nelle installada?

Pois bem. Enquanto isso se faz numa terra que já tem o seu theatro criado, numa outra terra, onde ha lindas leis garantidoras de direito autoral e da gente de theatro, não existe nem uma só casa officializada de arte dramatica nacional.

Nada mais desconcertante — Ab.

TORTOLA VALENCIA NO RIO

A festejada bailarina chegou hontem e estréa sabbado no Palacio Theatro

Tortola Valencia, a bailarina de fama mundial, que o Rio vae agora conhecer

Entre os passageiros que chegaram hontem pelo "Julio Cesare" de Buenos Aires, veiu finalmente, Tortola Valencia, a famosa bailarina hespanhola que vem dar uma série de espectaculos, em matinée, no Palacio Theatro, e que foi festivamente recebida.

A festejada bailarina disse aos representantes da imprensa que a foram entrevistar a bordo, que era o maior desejo de sua vida de artista, bailar para a culta platéa carioca.

Nas "matinées blanches", Tortola Valencia interpretará alguns dos grandes mestres de producções immortaes.

Tortola Valencia, que se dirige a Holywood, dará no Palacio Theatro apenas tres vesperaes, sendo a primeira já no proximo sabbado, ás 4 horas da tarde.

S. B. A. T.

A POSSE DA DIRECTORIA ELEITA PARA O CORRENTE ANNO

Realiza-se hoje ás 16 horas, na séde provisoria da Sociedade Brasileira de Autores Theatraes, á rua de São José n. 58-2º andar, a posse da nova directoria, eleita recentemente, para a gestão de 1929 e a qual se compõe dos seguints socios: presidente, Abadie de Faria Rosa; vice-presidente, Armando Gonzaga; 1º secretario, João Canalli; 2º secretario, Geysa de Boscoli; thesoureiro, Azeredo Coutinho; bibliothecario-archivista, Pacheco Filho; director-commercial, João Gonzaga.

Para esse acto foram convidados todos os associados, os chronistas theatraes, ás associações de classe, sendo a sessão publica.

Circos

OS ESPECTACULOS DO PAVILHÃO BOTAFOGO

Está annunciada para a proxima quinta-feira uma funcção no Pavilhão Botafogo, onde funccionava o Circo Seyssel.

Esta companhia faz ali actualmente successo.

A lei Getulio Vargas

UMA DECLARAÇÃO DA UNIÃO DOS CARPINTEIROS THEATRAES

Recebemos a seguinte communicação:

"Para evitar explorações, ácerca da atitude da União dos Carpinteiros Theatraes perante a vigencia da lei "Getulio Vargas", a directoria faz publico que esta União não se aproveitou da opportunidade para majorar a tabella de salarios. A tabella que acompanhou a circular da Federação das Classes Theatraes do Brasil aos srs. empresarios é a que está em vigor ha já bastante tempo e paga pelas empresas em geral, sem nenhum protesto. Declara mais que a sociedade ingressou na Federação com a condição desta não fazer imposições aos empresarios theatraes, a não ser a obrigação de occupar pessoal associado, o que, de certo modo, attende aos interesses das empresas."

Marques Porto

A DATA DE SEU ANNIVERSARIO

Passou domingo a data natalicia do popular revistographo senhor Marques Porto, que foi muito cumprimentado pelos seus amigos e admiradores.

No Cine-Theatro Iris

O NOVO PROGRAMMA DA COMPANHIA LYZON GASTER-JUVENAL FONTES

Desde hontem que o cartaz do Iris apresenta uma burleta bastante interessante, "Os rivaes de Casanova", dois quadros de Cyro Ribeiro, com musica do maestro Piedrahita que compoz poucos, mais agradaveis numeros.

No desempenho, alem da "estrella" da troupe e do comico Juvenal Fontes, sempre tão applaudido, tomaram parte ainda a sra. Carmen Dora, uma atriz que sabe pisar o palco, representando com acerto e cantando com voz e escola, a sra. Luiza Del Valle, que o publico conhece por Dona Chincha, o tenor Noronha e outros.

O publico do concorrido theatro da rua da Carioca gostou e applaudiu.

ALPHA

A' tarde e á noite

OS ESPECTACULOS DE HOJE

Sainetes

TRIANON — A's 7 1|2 horas. "Ao Cair da Tarde", com Marilda Vianna; ás 9 horas, "O Homem da Casaca", com Oduvaldo Vianna; ás 10 1|2 horas, "Mulher é Sempre Mulher".

Revistas

RECREIO — A's 7 3|4 e 9 3|4 horas, "Miss Brasil", com Aracy Cortes.

S. JOSE' — A's 4,20, e 8,20 horas, "Atrás das Notas", com Palmyra Silva e Pinto Filho.

PALACIO — A's 8 e 10,45 horas, "Quarteirão Serrador", pela "Nouvelles Follies".

Burletas

IRIS — A's 3 e 8 1|2 horas, "Os rivaes de Casanova", com Lyzon Gaster e Juvenal Fontes.

Variedades

Central — A's 3, 5 1|2, 8 1|2 e 11 horas — As attracções da "South American Tour".

No Carlos Gomes

Depois de haver sido rompido o entendimento com a Companhia Garrido para a occupação do Carlos Gomes e de haver sido entaboladas negociações com outra companhia em formação, volta o Carlos Gomes a ser da Companhia Garrido.

Será a estréa da mesma em fevereiro, em 17 talvez. A sra. Alda foi para as aguas e durante a sua ausencia teremos no theatro da praça Tiradentes bailes populares e carnavalescos.

CASA NERO

NÃO COMPREM CALÇADOS SEM VER AS NOSSAS EXPOSIÇÕES COM PREÇOS MARCADOS

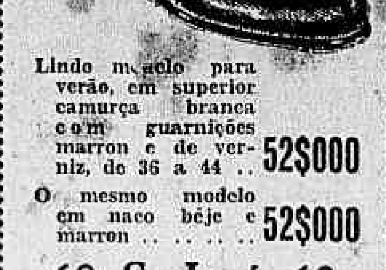

Lindo modelo para verão, em superior camurça branca com guarnições marron e de verniz, de 36 a 44 .. 52$000

O mesmo modelo em naco bêje e marron .. .. 52$000

69, S. José, 69

Pelo correio mais 2$000

Os numeros de "music-hall"

DUAS ESTRE'AS HONTEM NO CINE-THEATRO CENTRAL

O programma do Central, o nosso musical-hall tão preferido pelo publico, apresentou hontem duas estréas: o pequeno Edison e a sua "troupe" de crianças, interessantissimos, e Aymond, o imitador da voz feminina, tão perfeito.

Neste programma figuram ainda: "Cachorros Comediantes", a "troupe" de cães artistas; Alfredo Albuquerque", o festejado excentrico; "Les Hurrys" perchistas, "The Niagara", musicos excentricos; "Ulasa Takahashi", acrobata japonez e Betty e Filiberto, dansarinos acrobatas.

No São José

"ATRA'S DAS NOTAS" VOLTA AO CARTAZ DA ZIZ ZAG

A Companhia Zig-Zag fez voltar a scena, no São José a peça de J. Cunha, "Atrás das Notas", musicada pelos maestros Assis Pacheco e J. Freitas. Registrou-se exito egual ao da primeira representação. exito de riso, pois, "Atrás das Notas" diverte com as suas scenas de situações imprevistas. A interpretação da Zig-Zag não podia ser melhor, brilhando a verve de Pinto Filho, que tem a seu lado Edith Falcão, Palmyra Silva e João Martins. Esta semana continuará o successo de "Atrás das Notas", nas sessões das 4,20 e 8,20.

No Palacio Theatro

ARTHUR DELVAL E ELISA DELRIO, NA TROUPE DE BUFONADAS

Como já foi divulgado, será amanhã, quarta-feira, que no Palacio Theatro estreará o actor Arthur Delval e seus partenaires. Seus espectaculos, que são um novo genero para nós, como provado ficou na sua breve temporada que fez no Phenix, servirão, sem duvida, para attrair numeroso publico á sala da rua do Passeio.

Do naipe feminino destaca-se Elisa Delrio, interprete do tango argentino; Elisa Delrio só por si vale um espectaculo.

Arthur Delval, artista de qualidade, promette com sua troupe despertar gargalhadas.

Cine-Theatro Vello

ESTRE'A DA COMPANHIA DE REVISTAS, SKETCHES E BAILADOS

No Cine-Theatro Vello, a casa de diversões tão frequentada da rua Haddock Lobo, estreou-se hontem a companhia de "revuettes" que se achava em Villa Isabel.

Essa apresentação foi feita com a revista em 18 quadros "Boa Noite", que agradou, sendo applaudidos Olga Navarro, Rosalia Pombo, Rita Ribeiro, Louro, Norath e outros.

Hoje se repetirá "Boa Noite".

No theatro Recreio

A PROXIMA FESTA DE CENTENARIO DE "MISS BRASIL"

Está marcada para a proxima sexta-feira da semana corrente, a festa que marcará, no theatro Recreio, o meio centenario de representações da revista "Miss Brasil", original dos escriptores Marques Porto e Luiz Peixoto, e cujo exito de cartaz tem sido realmente digno de nota.

Certo para o agrado crescente desta revista muito concorre o desempenho que lhe dá a companhia equilibrada do Recreio.

ULTIMA HORA THEATRAL

"QUARTEIRAO SERRADOR" NO PALACIO THEATRO

O sr. Geysa Boscoli imaginou uma "revuette" ligeira, rapida, leve. Apenas como tal, carecia de uma representação muito graciosa, muito galante, muito espontanea.

Ora, isso não se deu. Não sei se o calor da noite de hontem amorteceu os nervos dos srs. artistas, o facto é que a representação correu arrastada e incolor. Ainda assim houve numeros que mereceram palmas, como o bailado do sr. Nemanoff, uma cortina do sr. Augusto Annibal em que elle perguntou quem era homem, e algumas entradas das girls. Só.

No emtanto tudo aquillo, apresentado com mais alegria e mais representação, despertaria o enthusiasmo da platéa. — Xys.

VIDA MUNDANA

FESTAS

A festa mensal do Tijuca Tennis Club será effectuada no dia 12 do corrente. A directoria previne aos srs. socios que ficou definitivamente marcado para o dia 2 de fevereiro proximo, o baile de Carnaval. A directoria resolveu facilitar o ingresso de novos socios, diminuindo a joia para 25$000, a partir da presente data até o dia 30 do corrente. Em previsão do avultado numero de propostas que serão recebidas e afim de evitar-se atropelos de ultima hora, previne-se que sómente serão admittidos novos socios até a sessão de 30 do corrente, e que as propostas deverão ser apresentadas com as photographias respectivas, afim de extrair-se, sem perda de tempo, o cartão de identidade. O director thesoureiro communica aos senhores socios que sómente dará direito a entrada a apresentação da carteira de identidade e o recibo n. 2, fevereiro.

Por esse motivo previne que diariamente serão encontrados na séde do Club cobradores á disposição dos srs. socios, que desejarem regularizar a sua situação, pois não será possivel effectuar-se a cobrança de mensalidades na occasião do baile nos portões de entrada.

ENFERMOS

Na Casa de Saude Pedro Ernesto, onde foi submettida a uma intervenção cirurgica pelos drs. Jorge de Gouvêa e Queiroz Barros, acha-se em inicio de convalescença a sra. Laurindo dos Santos Lobo.

FALLECIMENTOS

— Falleceu, em Bello Horizonte, o estudante José Luiz Mourão Russell, filho do desembargador Alfredo Russell e de d. Noemi Mourão Russell. O corpo será transefortado para esta capital, em carro ligado ao primeiro nocturno mineiro, devendo chegar, hoje, ás 8.1|2 horas, á estação D. Pedro II, de onde sairá o enterro para o cemiterio de São João Baptista.

Falleceu, ante-hontem, ás 24 horas, em sua residencia, á travessa D. Marianna, 21, a sra. Mary Wyllie, esposa do sr. James Hunter, do nosso alto commercio.

O enterro realizou-se, hontem, ás 8.15, no cerimterio da Gamboa.

MISSAS

Rezam-se, hoje, missas em suffragio da alma das seguintes pessoas:

— Baroneza de Castello Branco (7º dia), ás 8.30, na matriz da Gloria;

— Basilina Simas Ferreira, ás 10 horas, na igreja da Bôa Morte;

— Miguel Teixeira de Lemos (7º dia), ás 9 horas, na igreja do Sacramento;

— Maria Magdalena Cunha (7º dia), ás 9.30, na igreja de São Francisco de Paula;

— Francisca Augusta de Magalhães, ás 9 horas, na igreja da Candelaria;

— Prospero Punaro Baratta (30º dia), ás 9.30, na igreja de São Francisco de Paula;

— Anna Domingues Palhas, (7º dia), ás 9.30, na igreja de São José.

Onde poderão gozar as ferias

O ministro da Guerra permittiu que gosem as férias regulamentares fóra das sédes de seus corpos ou estabelecimentos militares, aos seguintes officiaes e praças, sendo: em São Paulo, aos capitão-aviador Severino Ribeiro Franco, 1º tenente Sylvio de Almeida e 2º tenente Alcino Quintaes de Castro; em Porto Alegre, ao tenente pharmaceutico Ismael Ribeiro da Silveira Pinto; nesta capital, ao capitão José Sabino Maciel Monteiro; em São Gabriel, ao 1º tenente Oswaldo Menna Barreto; em São Salvador, ao capitão contador Cecilio da Cunha Bastos; em Cambuquira, ao tenente Armando de Carvalho Dias; em Bello Horizonte, ao tenente Waldemar Alves de Souza; em Curityba, ao sargento Lysandro Pereira; em Castro, ao sargento Jorge dos Santos.

ESTAÇÃO DE RAMOS

LEILÃO DE 2 ESPLENDIDOS PREDIOS e um terreno á RUA DAS MISSÕES, 119 (FRENTE E FUNDOS) E RUA ANNA VIEIRA

EDMUNDO

(EDMUNDO NOVAES)

Escriptorio e armazem á rua Buenos Aires, 163 — Phonio N. 4972

VENDERA' EM LEILÃO HOJE

A's 4 1|2 horas da tarde em frente aos mesmos á RUA DAS MISSÕES, 119 e RUA ANNA IEIRA

Loteria de Minas

A que distribue maior porcentagem em premios

AMANHÃ

DOIS PREMIOS DE

100:000$000

Inteiro 30$ — Meio 15$ — Decimo 3$

O Barracas despede-se, jogando, hoje, á noite, com um combinado da zona norte

O PENULTIMO JOGO DO C. S. BARRACAS

O COMBINADO RIO-SÃO PAULO SAIU DE CAMPO COM A VICTORIA -- NUM GESTO DE INDISCIPLINA NOSSOS HOSPEDES ABANDONAM A LUTA ANTES DO TERMINO!

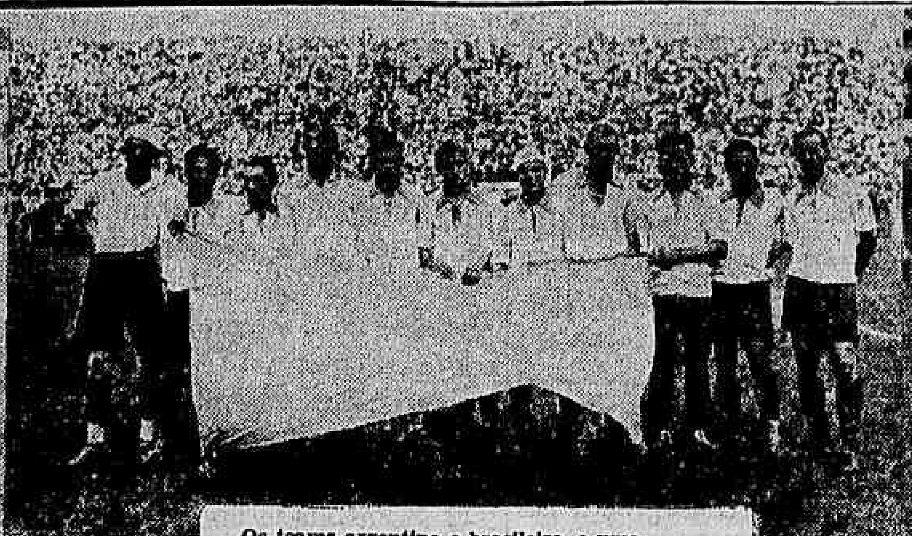

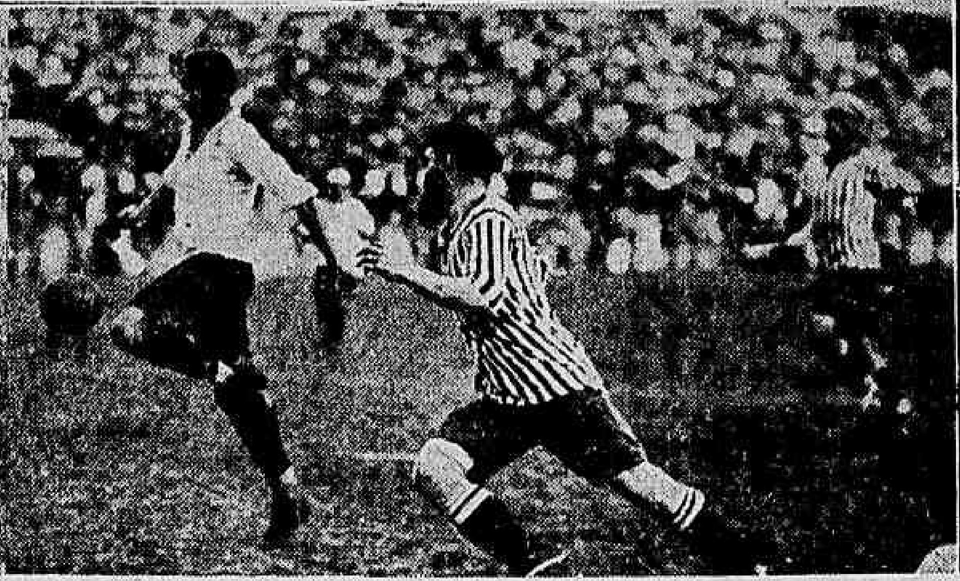

Os teams argentino e brasileiro, e uma fulminante entrada de Heitor

Domingo, defrontaram-se, no vasto campo de São Januario, os teams do Club Sportivo Barracas, reforçado de varios elementos olympicos e o combinado Rio-São Paulo.

Um publico enthusiasta e calculado em cerca de quarenta mil pessoas, ali esteve, na certeza de ir presenciar a um encontro, senão optimo, pelo menos bom.

Tal, porém, não aconteceu.

Nosso combinado sem nenhum treino, fez o que poude, e se não fosse a formidavel "guigne" de que estava possuido, o score teria sido muito outro.

Por sua vez o scratch do Barracas embora treinadissimo e em completa forma, não poz em pratica o jogo que era de esperar que puzesse.

Dahi o encontro ter sido falho de technica, e não ter apresentado phases de grande emoção.

Não fôra o gesto impensado do capitão do team argentino, o full-back Cherro, que ao faltarem dois minutos para o termino do jogo, ordenou a retirada do team do gramado, mostrando a sua falta de educação sportiva, e diriamos que a parte social do encontro teria sido brilhantissima.

Foi lamentavel o gesto pouco cortez e injustificado dos rapazes platinos.

Merece, porém, um elogio especial, quer pela sua lealdade, quer pela sua disciplina, quer pela sua completa educação sportiva, o modo de proceder de Amadei, center-half dos visitantes, que fez tudo quanto foi possivel, para não consentir a retirada dos seus companheiros da cancha.

Emquanto este sportman assim procedia, viamos o chefe da delegação argentina, sr. Juan Beltram, medico em Buenos Aires, tentar aggredir, após ter insultado, o arbitro Edgard Gonçalves!!

Tudo porque o sr. Edgard Gonçalves marcou um penalty legitimo, praticado pelo half Celico, ao dar violento ponta-pé, no ventre de Feitiço!

Os argentinos não se conformaram com a penalidade maxima, e dahi o registro do lamentavel espectaculo.

Nas linhas que se vão seguir, encontrarão os leitores, com pormenores, todas as phases e todos os aspectos do grande jogo da tarde de ante-hontem.

A PRELIMINAR

foi disputada entre os teams do Carioca e do Bomsuccesso, vencendo o primeiro, por 4 x 2.

ENTRAM EM CAMPO OS VISITANTES

em automoveis, que são recebidos com grandes palmas.

FEITIÇO DELIRANTEMENTE ACCLAMADO

As homenagens prestadas pelo nosso mundo sportivo ao valoroso atacante Luiz Mattoso, o "Feitiço", dos campos paulistas e carioca, não têm comparação possivel.

O publico ao descobril-o dentro de um carro, prorompeu em applausos ensurdecedores quasi, a que Feitiço, risonho, agradecia com acenos de mão.

Naquelle instante, unisona, aquella vasta massa bradava apenas:

— Feitiço! Feitiço! Feitiço!

Os brasileiros demonstraram com estas homenagens, a confiança que tinham no grande "artilheiro" santista.

COMO ACTUOU O JUIZ

Edgard Gonçalves.

Acharmos impeccavel e digna dos nossos melhores elogios a forma com que se portou o "mignon" referee carioca.

As reclamações que contra elle fizeram os nossos hospedes, não têm o minimo fundamento.

Ambos os "penalties" apitados por s. s. foram escandalosos, e não poderiam passar impunes.

Mais uma vez Edgard Gonçalves confirmou o conceito de que goza entre nós: o de ser um juiz competente, honesto e imparcial.

COMO AGIRAM OS TEAMS

Os brasileiros

O jogo desenvolvido pelos nossos patricios não se póde dizer que foi máo, como não se póde dizer que foi bom. Foi um jogo que poude desenvolver um team que absolutamente esteve sem treino.

Embora com esta grande falha, os nossos rapazes demonstraram um grande ardor e um enorme desejo de vencer o grande jogo.

A falta de treino, foi em parte sanada pelo valor dos jogadores, individualmente, pois, em diversas occasiões bem o demonstraram.

Uma nota, entretanto, que se não tivesse succedido, teriamos agora o prazer, o enorme prazer de registrar, que era a grande differença do score a nosso favor, foi a dos jogadores paulistas terem insistido em fazer o jogo, durante toda a pugna, pela ala composta pelos players da Paulicéa, quando justamente, estes players, eram os mais vizados pelos marcadores contrarios, especialmente Feitiço, dado o facto, de não conhecerem os seus valores, como pelo alarde que se fez em torno do nome do grande "artilheiro" que era tido pelos cariocas, como melhor que os do mundo...

Se não fôra este facto, o resultado teria sido bem outro, pois, a ala direita, principalmente o extremo, jogou completamente a vontade, tanto que pela situação magnifica de treinamento em que se acham, como pela fraca marcação que lhe foi imposta.

Agora a linha média.

Esta agiu regularmente, e se os seus componentes tivessem tido o mesmo salutar entendimento que lhes teria dado os ensaios de conjunto, teriam por força, actuado doutra fórma.

Por isso não registraremos a sua pouca efficiencia, apenas é digna disso a infelicidade em que esteve durante todo o jogo, o half Serafini.

Nós que estamos bem acostumados a ver jogar o excellente medio paulistano, podemos garantir que não foi a superioridade technica de Luna, que aliás, não se póde negar que a tenha, que o tenha feito actuar da maneira desastrada com que actuou.

O trio final, se póde dizer, foi a melhor parte do "onze" patricio.

Entretanto, o segundo e o terceiro pontos dos argentinos, foram conquistados, graças á falta de entendimento entre Jaguaré e o back Grané, sendo que o segundo foi o peior delles, pois que ambos (!) pularam juntos para rebater a bola e não conseguiram, ficando o goal vasio, nada custando ao adversario, que aparou a pelota, de envial-a ás rêdes.

Apezar destas duas grandes falhas, o trio jogou muito bem, o que prova o valor dos nossos, que assim mesmo inutilizavam os ataques do adversario.

Por isso, dizemos mais uma vez, tivesse o nosso quadro dado uns treinos, estariamos agora registrando uma brilhante e estrondosa victoria.

OS JOGADORES

Jaguaré — Fez optimas defesas. Mostrou mais uma vez ser profundo conhecedor da sua ardua posição. As que deixou entrar, dado os factos que relatamos acima, foram indefensaveis.

Grané — O formidavel back do Palestra portou-se de maneira digna de elogios.

O esforço que dispendeu para suprir a falha de Serafini foi fantastico.

Os golas que marcou o rehabilita da infeliz intervenção que foi causa do 3º ponto do adversario.

Hespanhol — O back vascaino esteve um dos seus bons dias. Fez optimas tiradas e firmou conceito em que é tido.

Serafini — O grande medio paulista esteve num dia de rara infelicidade!

Amilcar — O consagrado medio brasileiro não é mais, infelizmente, o grande Amilcar! A sua actuação domingo provou claramente que não possue mais aquella energia que o consagrou como o melhor centro medio do Brasil.

Molla — O pequeno medio vascaino actuou todo o primeiro tempo de maneira desastrosa; no segundo tempo porem, melhorou o jogo e fez algo.

Paschoal — O "trem de luxo" pouco fez, não porque actuasse mal, mas pelo facto de ter recebido pouquissimas bolas.

Assim mesmo todas que lhe foram enviadas foram aproveitadas.

Marcou um lindo goal.

Nilo — No primeiro tempo o "artilheiro" carioca esteve receioso e moroso, no segundo, porem, firmou o jogo e foi um caso serio!

Heitor — A sua actuação foi fraca.

Feitiço — O grande "artilheiro" emquanto occupou a meia esquerda, teve uma actuação fraca, quando, porem, foi collocado na sua posição, jogou optimamente.

Araken — "Le Danger" jogou apenas um half-time, fez ju's ao seu appellido.

Mais teria feito se não fosse a marcação que lhe foi imposta.

De Maria — O ponteiro paulista foi o ponto fraco da linha.

OS ARGENTINOS

O quadro argentino, apezar do reforço que recebeu hontem, não correspondeu á expectativa, pois, tendo o nosso combinado actuado de modo que relatamos, era para terem sido os vencedores, e isto não se deu apesar de terem os seus componentes jogado bem.

O que tem o quadro argentino, que o torno um adversario perigoso, é o excellente estado de treino em que se encontram os seus jogadores.

A verdade é que embora com um team que não passa de um scratch, não pudessem os argentinos vencer uma selecção brasileira.

OS JOGADORES

Diaz — Como já dissemos, é um grande arqueiro, e hontem o provou mais uma vez.

Cherro — Foi o melhor dos dois backs.

E' muito firme e de entradas resolutas. E' um optimo player.

Moyano — Inferior ao seu collega, entretanto é firme nas rebatidas.

Jogou bem.

Clemente — Foi um bom medio.

Marcou com segurança a parte esquerda.

Amadei — O disciplinado jogador argentino tem boas qualidades para o posto, mas quando Feitiço foi o "center" a sua actuação era um tanto fraca.

MAS OS LOCAES

logo respondem á investida dos barraquenses com um ataque defendido por Diaz.

Celico — Como já dissemos tambem, é fraco este jogador.

Foi batido diversas vezes por Nilo e Paschoal.

Simosini — Actuou bem este extrema, é verdade que andou um pouco folgado.

Deu bons centros.

Marazi — Optimo. Dribla muito bem e tem um bom shoot.

Foi o melhor homem da linha.

Muino — O "center" argentino, distribue muito bem, é intelligente, porém, falta-lhe o necessario arremate.

Landolfi — Não esteve muito feliz este player, entretanto marcou dois goals!

Coisas do football...

Luna — O melhor depois de Marazi. A fraca actuação de Serafini muito contribuiu para que jogasse muito bem.

Marcou um goal e "entrou", por diversas vezes violentamente em Jaguaré.

1º TEMPO

Sairam os argentinos. Toss dos brasileiros. Hora: 4 e 30 minutos.

O PRIMEIRO ATAQUE

coube aos argentinos que occupavam

HEITOR FALHOU

quando Feitiço, com a cabeça, deu-lhe admiravel passe.

FEITIÇO ESTA' CRACK

jogando como um principe, e empolgando a assistencia com suas assombrosas jogadas.

A PRIMEIRA TIJOLADA...

de Feitiço, redundou em corner, que Diaz defendeu bem quando Heitor enviou de cabeça.

LUNA ENVIOU

violentamente, e Jaguaré, com grande calma, defendeu com galhardia.

O PRIMEIRO GOAL

da tarde coube aos argentinos, que ás 4 e 49 minutos, por intermedio de Landolfi, abriram o score da tarde.

RASPANDO A TRAVE

lateral do goal de Diaz, Heitor põe a pelota para fóra, fazendo a assistencia estremecer.

GRANE' EMPATOU

o match, quando bateu, ás 4 e 52 minutos, um penalty escandaloso feito pelo half-back Celico, com violento tiro.

HOUVE UM FOUL

e Grané bateu com um violento tiro, que Moyano, ao defender, fez corner.

NILO DESEMPATOU

a peleja, ás 5 e 2 minutos, quando após um bello passe de Feitiço, com rara maestria, desferiu violento tiro, que Diaz não poude interceptar. Era o 2º goal brasileiro.

AQUELLA VIRADA...

do Feitiço, apanhando a pelota no alto e enviando ao posto de Diaz foi formidavel... Mas o keeper argentino apanhou-a, admiravelmente bem, arrancando applausos da assistencia.

A LINHA MEDIA BRASILEIRA

está absolutamente falha. Apenas Amilcar tem feito qualquer coisa, pois Serafini está abusando do jogo violento, e Molla... "ninguem não vê elle"... Não disse para que veiu ao campo.

NOVAMENTE EMPATADA

a peleja, ás 5 e 13 minutos, por intermedio de Lundolfi, por occasião de uma "escrimage" junto ao goal de Jaguaré, "escrimage" esta redundada em geral, graças a uma rebatida infeliz de Hespanhol.

HEITOR CABEÇEOU BEM

ao receber calculado passe de De Maria, mas... Diaz, que está formidavel, apanhou bem a pelota.

O GOAL DE DIAZ VAZIO

por um instante, e Paschoal, quando bastava, delicadamente, shootar, envia com demasiada força, perdendo optima occasião de desempatar a partida.

FINDA O 1º TEMPO

ás 5 e 20 minutos, com os rapazes do combinado Rio-São Paulo, no ataque.

A PHASE FINAL

do encontro foi iniciada, pelos brasileiros, ás 5 horas e 45 minutos.

OS LOCAES VÃO AO ATAQUE

De Maria centra e Diaz ao defender é chageado por Feitiço.

HESPANHOL E GRANE'

falharam e o goal de Jaguaré perigou, mas Molla devolveu a pelota aos seus.

ARAKEN DESFERE

de fóra da area violento tiro, que passa raspando á trave superior do goal de Diaz.

OS LOCAES CONCEDEM DOIS CORNERS

consecutivos, que os visitantes batem, sem resultado, por intermedio do seu ponteiro direito.

A MANIA DE FAZER GOAL

que tem Araken, fez com que os locaes, perdessem um goal certeiro, pois aquelle player deixou de passar a Nilo, quando este estava muito bem collocado.

O JOGO ESTA' MUITO VIOLENTO

e foi provocado pelos rapazes do Club Sportivo Barracas.

JAGUARE' ELECTRIZA

a assistencia ao defender um pelotaço seguro de Lundolfi.

O TEAM BRASILEIRO

está desenvolvendo uma actuação mediocre.

O MEDO DE NILO

fez com que elle perdesse um goal certeiro.

ARAKEN E FEITIÇO

em bella combinação vão ao posto de Diaz. O primeiro delles envia muito bem, e o keeper argentino defende com difficuldade fazendo corner.

DIAZ DEFENDEU BRAVAMENTE

um tiro de cabeça enviado por Feitiço.

O DESEMPATE

foi obtido ás 6 e 5 minutos, por intermedio de Luna, quando Grané e Jaguaré entraram juntos na mesma bola.

UM HANDS PROXIMO

a area de penalty é transformado.

EM GOAL BRASILEIRO

ás 6 e 8 minutos, por intermedio de Grané, com um shoot violentissimo, que atravessou todos e foi ás rêdes do goal de Diaz. Era o empate, novamente, da partida. Este feito de Grané arrancou prolongados applausos da assistencia.

DOIS ATAQUES

dos nossos, bem perigosos, e numa combinação boa os rapazes do Brasil vão ao goal de Diaz, e

PASCHOAL DESEMPATA

sob delirantes applausos, a partida, ás 6 e 11 minutos. Era o quarto goal brasileiro.

PERIGA O NOSSO GOAL

mas Jaguaré salva, logo porém, perigando o posto de Dias, quando Paschoal centrou e ninguem soube aproveitar.

O TEAM LOCAL MELHORA

um pouco de actuação, mas ainda assim está deixando muito a desejar, o modo pelo qual vêm jogando os nossos.

QUASI MATARAM FEITIÇO

ao finalizar o jogo, com um brutal ponta-pé no ventre. Foi Cherro o autor da barbaria. O juiz

APITOU O PENALTY

pois o incidente foi dentro da area. Os argentinos, insolitamente, rebellaram-se contra a penalidade maxima. Moyano, o capitão do team, dando mostras de pouca educação sportiva, ordena a retirada do team de campo, o que se deu sob

ESTREPITOSA VAIA

daquella numerosa assistencia. O juiz ordena, ás 6 e 30 que fosse batida a penalidade, e

FEITIÇO OBTEM O 5º GOAL

para os seus. Corridos os dois minutos restantes, o chronometrista apita o final do tempo.

O MOVIMENTO TECHNICO

1º tempo

Rio-São Paulo		Argentinos
3	Corners	5
5	Hands	2
3	Fouls	4
1	Off-side	0
6	Defezas	8
2	Goals	2
0	Penalty	1
	2º tempo	
5	Corners	3
0	Hands	5
8	Fouls	6
2	Off-sides	2
3	Goals	1
9	Defezas	6
0	Penalty	1

Os teams

Combinado		Barracas
Jaguaré	G. K.	Diaz
Grané	B. D.	Moyano
Hespanhol	B. E.	Cherro
Molla	H. D.	Clemente
Amilcar	C. H.	Amadei
Serafini	H. E.	Celico
Paschoal	E. D.	Simosini
Nilo	M. D.	Marasi
Feitiço	C. F.	Moyno
Araken	M. E.	Lundolfi
De Maria	E. E.	Luna

Federação Brasileira das Sociedades do Remo

Papeis despachados pela presidencia:

Dezembro:

20 — Officio do C. R. Flamengo, accusando o recebimento do officio 361: — A' secretaria.

Officio do S. C. Fluminense, accusando o recebimento das circulares 95 e dos officios 366 e 367: — A' secretaria.

Officio do C. R. Guanabara, accusando o recebimento das circulares 86, 87, 91, 92 e 95 e do officio 365: — A' secretaria.

Circular da Confederação B. Desportos, transmittindo uma communicação da Liga Mineira de Desportos Terrestres sobre a eliminação de diversos clubs e sub-ligas: — Communique-se aos clubs.

Officio da Liga de S. da Marinha, pedindo informações sobre as datas em que serão realizados os concursos aquaticos em 1929: — Attenda-se.

22 — Officio da Federação Paulista das Sociedades do Remo, felicitando esta federação pelas victorias nos campeonatos nacionaes de remo e pedindo transmittir termo officio aos remadores campeões: — A' directoria. — Transmitta-se, por copia, aos campeões de 1928.

31 — Cartão da A. Chronistas Desportivos, felicitando entrada do anno novo: — Agradeça-se.

Officio do C. R. Guanabara, communicando eleição de nova directoria: — Agradeça-se.

Officio do C. R. Guanabara, accusando recebimento da circular 99: — Archive-se.

Janeiro, 1929:

2 — Officio do C. R. Botafogo, communicando eleição de nova directoria: — Agradeça-se.

Officio da Liga Nautica Rio Grandense, felicitando pelas victorias desta federação nos campeonatos nacionaes de remo: — Agradeça-se.

Cartão do C. Natação e Regatas, accusando recebimento da circular n. 104: — A' secretaria.

Officio do C. Natação e Regatas, accusando recebimento das circulares 98 e 99: — Archive-se.

Officio do C. Internacional de Regatas, pedindo inscripção, como amador, do associado Frederico de Souza Gomes: — Cumpra-se o regimento interno.

Officio da Liga de Sports do Exercito, communicando que nomeou um soldado para vigia permanente do vestiario que se acha guardado na piscina da Urca: — A' secretaria.

Circular da C. Brasileira de Desportos, communicando que haverá no dia 30 de janeiro corrente, uma reunião em assembléa geral, dos delegados das entidades confederadas, para tratar de varios assumptos: — Communique-se ao representante da Federação na C. B. D.

Officio do C. Fluminense, accusando recebida a circular 104: — Archive-se.

Secretaria, 4 de janeiro de 1929 — (a), Jorge de Carvalho, 2º secretario.

Campeonato da Apea, em Ribeirão Preto.

RIBEIRÃO PRETO, 7 (A. B.) — Foi disputada hontem, nesta cidade, uma partida no campeonato do interior, organizado pela Apea, entre as teams do Botafogo F. C., de Ribeirão Preto e a A. A. Francana, de Francana.

O jogo foi presenciado por grande assistencia. O club local logrou bem e conseguiu justo triumpho. Findo o tempo regulamentar, o resultado era o seguinte:

Botafogo	3
Francana	0

Uma difficil defesa de Diaz. Um ataque brasileiro.

TORNEIOS INTIMOS DE WATER-POLO

OS DO BOQUEIRÃO DO PASSEIO E DO CLUB DE NATAÇÃO E REGATAS

Proseguiram, ante-hontem, com muito enthusiasmo, os torneios internos de water polo, promovidos pelos clubs Boqueirão do Passeio e de Natação e Regatas.

O do Vasco da Gama teve os seus jogos adiados, em vista desse club ter participado do concurso intimo do São Christovão, realizado domingo pela manhã.

Eis os resultados verificados:

No Boqueirão do Passeio

1º jogo — "Revista da Semana" x "Cruzeiro". — Vencedor: "Cruzeiro", por 4 x 2.

2 jogo — "Jornal do Commercio" x "O Jornal" — Empate: 1 x 1.

3 jogo — Team "A Noite" x "Rio Sportivo" — Vencedor: team "A Noite": W. O.

4 jogo — "O Globo" x "Jornal do Brasil" — Vencedor: "O Globo", por 1 x 0.

5 jogo — "Correio da Manhã" x "Diario Carioca" — Vencedor: "Correio da Manhã": W. O.

No Natação e Regatas

Este o resultado:

1 jogo — Marillia x Brasil — Vencedor: Marillia, por . x 2.

2 jogo — Nancy x Carlos Medeiros — Vencedor: Carlos Medeiros, por 3 x 0.

3º jogo — Arethusa x Rio Branco — Vencedor: Arethusa, por 3 x 1.

Football em Lisboa

LISBOA, 6 (Havas) — Realizou-se hoje, perante grande multidão, animado match de football entre os teams locaes Bemfica e Ferenovaros.

As duas equipes portaram-se galhardamente durante a peleja, conseguindo arrancar da assistencia calorosos applausos.

O jogo terminou pelo seguinte score:

Bemfica	1
Ferenovaros	1

Automobilismo na Argentina

BUENOS AIRES, 6 (Havas) — Perante numerosa assistencia realizaram-se, hoje, as corridas automobilisticas entre Rozario e Santa Fé.

Em primeiro logar chegou Faustino Corbella, seguido logo após de Orsi e Tripelli.

TEX RICKARD

Laconicos despachos telegraphicos de Miami (Florida) communicam o fallecimento de Tex Rickard, o creador da "edade de ouro" do pugilismo universal.

O maior organizador de todos os tempos era um typo excepcional de energia e actividade invulgar.

De origem modestissima, Rickard teve occupações diversas, tendo sido mineiro, vaqueiro e hoteleiro. Durante largos annos viveu na Argentina, onde dedicou-se a modestas actividades no campo.

Homem de extraordinario poder de organização, dedicou-se ao box, tendo sido o iniciador dos actuaes

Tex Richard

matches remunerados com bolsas de grande valor.

A elle deve o mundo os seus maiores acontecimentos pugilisticos e a America do Norte a sua invejavel situação nesse genero de sport.

Actualmente Tex era o director presidente da Madison Square Garden Corporation, empresa de que fôra o incorporador.

Com o fallecimento de Tex Rickard, perde o box mundial uma das suas maiores e mais uteis figuras.

NOVA YORK, 6 (Havas) — Telegrammas de Miami Boach informam que o famoso empresario Tex Rickard, falleceu hoje alli ás 8 horas e 37 minutos da manhã.

Diversas notas do São Christovão A. C.

ASSEMBLE'A GERAL ORDINARIA

(1ª convocação)

De ordem do sr. presidente e de conformidade com o art. 49, paragrapho 1º dos Estatutos, convoco os senhores associados quites, a se reunirem em assembléa geral, á 14 do corrente, ás 21 horas.

Ordem do dia

a) — Leitura do relatorio annual da directoria, do balanço geral e demonstração da despesa e receita, relativas ao anno de 1928; e leitura do parecer da Commissão Fiscal, relativo ao mesmo balanço;

b) — Eleição do presidente do club e do Conselho Deliberativo e de tres supplentes;

c) — Concessão de titulos honorificos.

Atheneu S. Club

REVISÃO DE MATRICULAS

Devendo a thesouraria do Atheneu Sport Club, proceder á revisão de matriculas, durante o mez de janeiro, a directoria convida os senhores associados em atrazo, á se quitarem até o dia 10 do corrente, afim de não incorrerem na pena de eliminação de accordo com os estatutos.

Para attender os senhores associados, encontrar-se-á diariamente das 19 ás 22 horas, um director na séde.

Homenagem a um sportista fallecido em Belem

BELEM, 7 (A. B.) — Realizaram-se hoje, missas funebres em memoria do sportista Jacyntho Ferro, ha poucos dias fallecido.

Athletismo em S. Paulo

O CLUB ESPERIA REALIZOU, DOMINGO UMA COMPETIÇÃO

S. PAULO, 6 (A. B.) — Entre grande enthusiasmo, o Club Esperia fez disputar, hoje, uma competição para athletas estreantes.

Se não fosse o mal estado da pista, talvez que os resultados tivessem sido outros. Todas as provas disputadas, tiveram grande enthusiasmo, sendo estes os resultados das diversas provas effectuadas:

Corrida, 75 metros: 1º G. de Guilherme, tempo, 8 3|5 — 2º A. Mortari, tempo 8 4|5 — 3º M. Garcia Fontes, tempo 9".

83 metros, com barreiras: 1º Alfredo Nardi, tempo 13 1|10 — 2º H. Davizatti, tempo 13 2|10 — 3º Stefano Manzione, tempo 14".

300 metros: 1º G. Ballarri, tempo 38" — 2º Manoel G. Fontes, tempo 38 4|5 — 3º Oswaldo Moretti, tempo 39" — José Benigno, tempo 39 4|5.

Revesamente, 4 a 75 metros: venceu a turma Alfio Laggari, S. Manzione, João S. Leite e G. Ballari, tempo 35 2|5.

1.000 metros — Evaristo Mesquita, tempo 2' 55" — A. Telles, tempo 2' 58" — Alfredo Colombo, tempo 3'.

Arremesso do Disco : 1º logar Hugo Leoni, 31 metros e 7 cm. — 2º E. Ballario, 24 metros e 85 — 3º E Pistoni, 24 metros e 15.

Arremesso do peso: 1º Hugo Leoni, 11,77 — 2º E. Pistoni, 11,43 — 3º Dante Dauria, 11,32.

Salto em distancia: 1º Oswaldo Noretti, 5,86 — 2º João S. Aranha, 5,58 e 3º Alfredo Colombo, 5,40.

Revesamento, turmas de 4 300 metros: venceu a turma J. Ballario, M. Garcia, Oswaldo Moretti e José Benigno.

Deixaram de ser realizadas as seguintes provas: Arremesso do dardo, salto em altura a vara e arremesso do martello.

A despedido do Barracas

NO STADIUM VASCAINO, HOJE, A' NOITE, SERA' DISPUTADO O ULTIMO JOGO, CONTRA UM COMBINADO DA DA ZONA NORTE

Encerra-se, hoje, á noite, no stadium vascaino, a temporada de football internacional, promovido pelo Club de Regatas Vasco da Gama, detendo, em sua passagem para a Europa a equipe do C. S. Barracas, de Buenos Aires.

O objectivo do grande e sympathico club carioca, foi plenamente conseguido, mão grado os lamentaveis incidentes, de hontem, que não merecem attenção, pois houve na propria delegação argentina, quem salvasse a situação.

Adeante publicamos a nota official, que nos foi fornecida pelo Vasco da Gama:

Realiza-se, hoje, á noite, no Stadium do Vasco, o ultimo jogo da temporada internacional, entre um combinado da zona Norte x S. C. Barracas, de Buenos Aires. Neste jogo, não haverá preliminar, pelo que começará o mesmo ás 21 horas e terminará antes das 23 horas.

O combinado da zona Norte, está assim escalado. Jaguaré; Hespanhol e Italia; Nesi Floriano e Mola; Paschoal, Oswaldinho, Feitiço, Nilo e Sant'Anna.

O preço das entradas é o seguinte: Camarotes para socios (4 pessoas), 50$000; Idem na curva (4 pessoas), 40$000; Poltronas (na parte social), 15$000; cadeiras numeradas (na curva), 10$000; ingressos, 5$000.

As cadeiras e camarotes já se acham á venda nas seguintes casas: Casa Campos, rua 7 de Setembro numero 84; Casa Sportman, rua dos Ourives n. 25.

O fallecimento de Tex Rickard foi um rude golpe no pugilismo universal

Harry Wills

Foi a "ameaça negra" de Dempsey, durante todo o tempo em que este foi campeão do mundo.

Wills é, sem duvida, um bom boxeador e, na sua mocidade, devia ter sido melhor.

Agora elle está chegando á edade em que não se recommenda a pratica do box, mas parece que ainda alimenta esperanças, pelo menos de fazer algumas façanhas notaveis.

Telegrammas recentes dizem que Harry Wills está de viagem para Buenos Aires, onde pretende enfrentar Firpo.

All, entretanto, tal pretenção é pouco mais do que desconhecida, não se sabendo por conta de quem viaja o pugilista americano.

Quem é Eladio Herrera

O cubano que venceu Peralta, recentemente, é um peso-médio de cor, que lutou tres vezes com Kid Charol. A ultima vez, ha dois annos, o vencedor de Bosisio alcançou-o, no quinto round, com uma direita no rosto, derrubando-o pelo espaço de nove segundos.

Herrera se incorporou, entretanto, para tombar, em seguida, em virtude de um golpe curto de extraordinaria efficiencia, com o qual Charol costuma epilogar os seus encontros.

Até esse momento havia realizado mais de quarenta combates, chegando a conseguir um prestigio pouco commum em seu paiz. Iniciou a sua série de victorias por knock-out vencendo Luiz Smith, em seu terceiro encontro de profissional e, algum tempo depois, vence-o de novo, no segundo assalto. Figuram em seu "record" treze victorias analogas. E o curioso é que chegou a combater com certos adversarios, com Joe Mallin, até tres vezes, sem que os vencidos lograssem modificar o resultado. Dos seus successos maiores um foi com Roleau Zaguerro, a quem venceu por knock-out ao setimo assalto e outro com Kid Charol, com quem empatou um match em dez rounds.

Actualmente Eladio Herrera procura compensar, com um training severo, a invasão dos annos. Tem a vantagem de ser canhoto e, aliás, um perigoso canhoto.

Aguadas antigas

(Perfis esquecidos)

No archivo de um desportista amigo encontramos uma collecção de perfis interessantes de figuras do nosso sport traçados vae para mais de uma duzia de annos. São "aguadas" antigas, mas muitas das quaes ainda pódem ser relembradas ou relidas com certo sabor, por isso que se referem a "sportsmen" aquaticos e terrestres ainda em evidencia no scenario do nosso athletismo. E por assim pensarmos, vamos aqui reproduzir alguns desses perfis, começando pelo do sr. Edgard Leite Ribeiro.

E. L. R. — Iniciamos estas despretenciosas "aguadas", esbatidas a ligeiras pinceladas, com o perfil de um dos nossos mais esforçados e apreciados jogadores de "water-polo".

E' um "nageur" eximio e um veterano nas lutas do nosso "sport" nautico. Dizem mesmo que antes delle deixar de tomar leite em mamadeira, começou a aprender a nadar num ribeiro que passava nos fundos da casa de seus papás, e no qual iniciou a sua vida de "rowingman" brincando com canoinhas de papel!

Campeão da nossa canoagem e do nosso "water-polo" tambem, o nosso perfilado é uma figura que sympathicamente se destaca no mundo sportivo carioca, onde elle é justamente estimado.

Tendo herdado de seu pae o talento e o geitinho para a politica, tornou-se no Conselho da Federação Brasileira do Remo um dos mais finos e habeis paredros. E' um dos "jogos turcos" mais perigosos da politica sportiva, que elle pratica com uma discreção admiravel, tendo-lhe isso valido as mais estrondosas victorias, como aquella do campeonato dos segundos "teams" de "Water-Polo", em que elle derrotou o Ary, considerado o mais matreiro e arguto politico da Federação, e essa muito recente, de hontem — a pena de suspensão sómente por um "match", cavada muito honesta e habilmente para um seu co-équipier... "de peso"!

Cultivando o polo aquatico desde os primeiros passos deste salutar "sport", no Rio de Janeiro, tornou-se não só um dos seus melhores jogadores como tambem um dos seus mais apaixonados defensores e enthusiastas propagandistas.

Optimo nadador, nageur excellente, player festejado, arbitro competente, chefe de uma equipe valorosa, leader, politico, o querido socio do Club azul turqueza alia a estas boas qualidades de sportman os predicados de um cavalheiro muito amavel e distincto.

In illo tempore costumava "queimar-se" por qualquer coisa. Era então um menino genioso! Hoje, não. E' um moço delicado, um water-polo player disciplinado, leal e de garbo!

— Waterman.

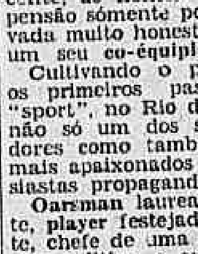

Sem entrada
Sem fiador
Bechstein
Seiler
Steinbach
Grai
Desde 150$000 mensaes
CASA STEPHEN
Galeria Cruzeiro

OS FESTIVAES INTIMOS DE NATAÇÃO REALIZADOS ANTE-HONTEM

Na competição amistosa Flamengo x Gragoatá venceu este ultimo

O CONCURSO INTERNO DO C. R. SÃO CRISTOVÃO

Estiveram muito animados os festivaes de natação, levados ante-hontem a effeito.

Quer a competição entre o Flamengo e o Gragoatá, como o concurso do S. Christovão, com a participação do Vasco da Gama, alcançaram brilhante exito.

Damos a seguir os resultados desses festivaes.

A COMPETIÇÃO AMISTOSA GRAGOATÁ x FLAMENGO

Esta competição, realizada em Nictheroy, foi bastante disputada, vencendo-a o Gragoatá por 77 pontos contra 49, que assim ganhou a taça "Zarzur".

O resultado foi o seguinte:

1.º pareo — Infantis fracos — 50 metros — Nado livre — 1.º Luiz Stell, do Gragoatá; 2.º Otto Willman, do Flamengo. Tempo: 38 3|5.

2.º pareo — Juniors — 50 metros — Nado livre — 1.º Paulo Negreiro, do Gragoatá; 2.º Carlos Reis Junior, do Flamengo. Tempo: 33 4|5.

3.º pareo — Novissimos — 100 metros — A' la brasse — 1.º Mathias Schmidt, do Gragoatá; 2.º Sergio Buch, do Flamengo. Tempo: 1,44 4|5.

4.º pareo — Qualquer classe — 100 metros de costa — 1.º Ignacio Bezerra de Menezes, do Gragoatá; 2.º Elie Bassoul, do Flamengo. Tempo: 1,42 3|5.

5.º pareo — Srtas. sem victorias, na Federação — 50 metros — Nado livre — 1.º Vera Marques Pereira, do Gragoatá; 2.º Pompéa Spezzamidt, do Gragoatá. Tempo: 52, 3|5.

6.º pareo — Infantis fracos — 50 metros — 1.º Geraldo Bezerra Menezes, do Gragoatá; 2.º Otto Wilman, do Flamengo. Tempo: 51 1|5.

7.º pareo — Novissimos — 100 metros — Nado livre — 1.º Carlos Guido Cruz, do Flamengo; 2.º Daniel Baratta, do Gragoatá. Tempo: 36 2|5.

8.º pareo — Qualquer classe — 100 metros — Nado livre — 1.º Geraldo Mello, do Gragoatá; 2.º Elie Bassoul, do Flamengo. Tempo: 1,17 4|5.

9.º pareo — Juniors — 100 metros — Nado livre — 1.º Luiz Almeida Teixeira, do Gragoatá; 2.º Carlos Reis Junior, do Flamengo. Tempo: 1,26 2|5.

10.º pareo — Qualquer classe — 100 metros — Nado livre — 1.º Mathias Schmidt, do Gragoatá; 2.º Guilherme Buch, do Flamengo. Tempo: 1,46 3|5.

11.º pareo — Infantis, qualquer categoria — 50 metros — Nado livre — 1.º Renato Wilman, do Flamengo; 2.º Hugo Meira Lima, do Flamengo. Tempo: 36 2|5.

12.º pareo — Novissimos — 100 metros — Nado livre — 1.º Gastão Sampaio Pereira, do Gragoatá; 2.º Carlos Guido Cruz, do Flamengo. Tempo: 1,17 4|5.

13.º pareo — Juniors — 200 metros — Nado livre — 1.º Wittus Wollner, do Gragoatá; 2.º Flavio Lindgreen, do Flamengo. Tempo: 3,01 1|5.

14.º pareo — Qualquer classe — 50 metros — Nado livre — 1.º Geraldo Mello, do Gragoatá; 2.º Jayr Buch, do Flamengo. Tempo: 31 1|5.

O CONCURSO DO C. R. SÃO CHRISTOVÃO

Este concurso intimo, realizado nas aguas da ponta do Cajú, pelo C. R. São Christovão, teve o seguinte resultado:

1.º pareo — Jorge Hatten — 50 metros — Estreantes — Livre — 1.º Morthison C. dos Santos, em 50 4|5; 2.º Gil Barbosa.

2.º pareo — Alvaro Bragança — 100 metros — Novissimos — Livre — 1.º Genny D. Dantas, em 1,48; 2.º Ary Ministerio.

3.º pareo — Madame sr. José M. Castello Branco — 50 metros — Sras. e srtas., com victorias em concursos intimos — 1.º Wanderlei Oliveira, em 1 4|5; 2.º Yolanda Maryde.

4.º pareo — Alvaro Novaes — 100 metros — Estreantes — 50 metros em nado livre e 50 de costas — 1.º Francisco Mauro, em 1,54; 2.º Bruno Paschoal.

5.º pareo — Abrahão Salliture — 100 metros, sendo 50, á la brasse e 50 livre — Novissimos — 1.º Aezio Dutra, em 2 1|5; 2.º Eduardo Hatten.

6.º pareo — Sr. José Maria Castello Branco — 100 metros — Estreantes — Livre — 1.º Senobeline Ferren, em 1,58; 2.º Morethson Santos.

7.º pareo — Wanderley G. Oliveira — 100 metros — Sras. e srtas. — Livre — 1.º La Salette de Oliveira, em 1,54; 2.º Wanderlina de Oliveira.

8.º pareo — Sr. Antonio Prado Junior — 3x100 metros — Qualquer classe — 1.º Vasco, em 6,45; 2.º São Christovão.

9.º pareo — Raul Campos — 4x100 metros — Juniors — 1.º Turma do São Christovão.

Depois deste pareo foi realizado um jogo de water-polo entre as equipes do club local e do Vasco da Gama, que terminou com a victoria do segundo por 4x1, depois de uma interessante disputa. Os teams disputantes foram os seguintes:

São Christovão — Ayr — Ferrante e Israel — Abrahão — Riston — Cearense e Zenith.

Vasco da Gama — Lulu — Mutto e Pichler — Rabello — Oriente, Lino e Mario.

Box no mez de janeiro

O anno novo parece ter trazido uma ligeira reacção ao desanimado ambiente pugilistico do paiz.

No Norte, trez representantes do box carioca, Kid Simões, Lauro de Oliveira e Guilherme Costa preparam-se para combater. No Sul é Reid Valentino quem occupa o cartaz do box. Passaram as sensações do combate entre Spalla e Januario, animam-se ante a espectativa de um espectaculo que já se annuncia. Friburgo vae ter, tambem, o seu espectaculo, tendo Zilede e Gagliardi em principal, emquanto São Paulo movimenta os seus profissionaes offerecendo uma nova opportunidade a Klausner para vencer Haki, agora por pontos e pretendendo collocar sobre o tablado, muito breve, Italo e Bellini.

Nós, se forem verdadeiros os boatos que correm, depois de termos apreciado o bom espectaculo promovido pelo Boxing Club, vamos ter uma sensacional luta entre Paulo Hams e Erwin Klausner, bem como uma revanche no menos importante entre Tobias Bianna e Silvano Costa.

Parece, portanto, que o anno que se inicia trará um grande movimento pugilistico, o que desejamos ardentemente.

Os primeiros espectaculos annunciados ao box se devem, por isso, alcançar não menos grande exito e mais util porque animará os nossos antigos organizadores a reiniciarem as suas actividades.

Dr. Arnaldo de Moraes. Docente da Faculdade. — Partos e Gynecologia. Reassumiu a clinica, de volta da sua viagem. Assembléa, 37. Res. Tr. Umbelina, 13. Botafogo. B. M. 1815 e 1933.

Uma refeição ao ar livre no campo de treinamento do sr. Enrique Sobral

O MOMENTO PUGILISTICO ARGENTINO

Firpo é, mais do que nunca, o grande animador — O que ouvimos de um antigo campeão

Massagista dos footballers argentinos acha-se entre nós, a caminho da Europa, o sr. Enrique Sobral, antigo campeão argentino dos pesos medios e um dos mais acatados managers de Buenos Aires.

Conhecendo a estadia de uma figura de tal destaque do grande centro pugilistico sentimos curiosidadede de ouvil-o, sobre o actual estado do box argentino.

Opinião de um profundo conhecedor do ambiente, que conhece detalhadamente, é das mais respeitaveis a do nosso entrevistado, que figura entre os homes mais conceituados do pugilismo platino.

"O nosso box — disse-nos o sr. Sobral — passa por uma das suas phases mais brilhantes e mais movimentades.

Buenos Aires hospeda, presentemente, um consideravel numero de boxeadores estrangeiros de grande classe e os espectaculos ultimamente realizados têm alcançado grande successo.

Entre os estrangeiros de maior prestigio, Kid Charol e Domenico Bernasconi occupam logar destacado. As reuniões em que intervêm são grandemente concorridas, alcançando a presença de grandes multidões, que os festejam como idolos.

Ambos são, de facto, homens de notaveis recursos. Por ahi se avaliará a impressão causada pela victoria de Charlie Hahn sobre o admiravel campeão negro.

Mas acima de tudo, é a popularidade incrivel de Luiz Angel Firpo a mola real do enthusiasmo reinante.

Campolo apparecera como capaz de substituil-o. O seu prestigio já era grande e, certamente, teria crescido se a fatalidade não tivesse apontado Monte Munn para causar o mais inesperado e lamentavel fracasso.

Eu, Lenevé e os demais que se interessavam por crear um novo idolo para occupar a vaga que Firpo abrira, sentimos, desde logo, a impossibidade de fazel-o utilisando o "Gigante de Animes".

Iniciaram-se os esforços, então, em torno de Firpo, coroados de exito, finalmente.

E foi bastante annunciar-se o inicio dos trainings do festejado boxeador para registrar-se a mais impressionante modificação no ambiente. Os combates, mesmo os mais sensacionaes, que vinham tendo assistencias insignificantes, passaram a ser apreciados por grandes multidões.

Espectaculo em que figure o nome de Firpo, como segundo, arbitro ou para realizar uma exhibição, é iniciativa francamente victoriosa, pois os nossos afficionados não perdem oportunidade de aprecial-o.

Como vendedor de automoveis Firpo tem alcançado exito dos maiores. Buenos Aires está cheia de autos "Stutz", cujo numero augmenta de forma impressionante.

Elle possue, presentemente, uma fortuna calculada em mais de quatro milhões de "nacionaes". Por isso, o seu regresso á actividade pugilistica não é aconselhado por quaquer razão de ordem financeira, mas, apenas, pela grande esperança que elle alimenta de trazer o campeonato mundial para a Argentina.

E as suas condições, para isso, são optimas. Já uma vez, combatendo o maior boxeador de todos os tempos, Firpo provou de quanto é capaz.

Elle prepara-se com incrivel enthusiasmo e talvez esteja mais preparado do que quando enfrentou Dempsey. As suas esperanças são grandes e perfeitamente razoaveis. Todos nós, os argentinos, tambem acreditamos no seu successo e confiamos na sua figura.

Elle tem varios adversarios em perspectiva. Estão em Buenos Aires varios pesos pesados estrangeiros em condições de enfrental-o e chegarão, breve, diversos outros.

Além dos torneios dos pesos leves e medios, já iniciados, teremos um sensacional torneio de pesados. Firpo ficará aguardando a escolha dos tres melhores da turma, com quem se baterá, devendo seguir em abril para a America do Norte.

Os pesados já incluidos no torneio são: Henry Fay, Roberto Delfino, Firpito, Mickey Mc Tigue, Roberto Roberti, Jack Renault, Clemente Sanchez, Mauro Galuzzo e o italiano Panfillo.

Roberti vae enfrentar Delfino e Fay vae combater Clemente Sanchez. Os vencedores desses dois combates serão, provavelmente, os proximos adversarios de Firpo.

Tambem Mickey Mc Tigue e Renault contam enfrental-o, independente do torneio que se projecta.

O facto é que em torno do seu nome é que gyra, actualmente, o box platino. Elle é, mais do que nunca, o grande animador.

Os dois torneios a que já alludi, dos leves e dos medios, proseguem com grande enthusiasmo. Ambos são promovidos pela Associação Nacional Buenos Aires, que offerece um cinturão de ouro ao vencedor de cada categoria.

O dos leves é patrocinado pelo grande diario "La Razón", que offerece uma rica taça de prata ao vencedor e a revista "El Grafico", que patrocina o dos medios, tambem faz offerta analoga.

Os pesos leves inscriptos no torneio são: Victorio e Enrique Venturi, Luiz e Fernando Marfurt, Julio Cesar Fernandez, Juan Carlos Casalá, Gagliardo Purcaro, Justo Suarez, Cleary Jones, Estanislau Loayza, Luiz Vicentini e Luiz Rayo.

De todos elles Victorio Venturi parece-me o mais indicado para obter o cinturão. E' um homem de excepcionaes qualidades que só perderá para um adversario extraordinariamente habil.

E' verdade que o seu adversario, Cleary Jones, campeão do mundo da raça negra, é possuidor de qualidades notaveis. Mas acredito que o italiano conseguirá impor-se claramente.

Dos leves já foram excluidos Fernando Marfurt, que foi vencido por Justo Suarez e Gagliardo Purcaro, derrotado por Enrique Venturi.

O torneio é sensacional e tem feito grande successo, porque todos os homens escolhidos são de grande classe.

Não tem despertado menor enthusiasmo o torneio dos pesos medios, que reune uma turma não menos importante.

Kid Charol, Eustaquio Peralta Charles Hahn, Eladio Herrera, K. O. Brisset, Juan Gonzalez, Luiz Gomes, Enzo Fiermonti, Zamboni e Luiz Galtieri são os concorrentes certos, dos quaes os dois primeiros foram vencidos pelos dois segundos.

E' verdade que a luta entre Peralta e Herrera foi considerada irregular e, por isso, o primeiro obteve autorização para uma revanche que o habilita a proseguir na disputa.

A meu ver a victoria será decidida entre Hahn e Brisset, que se apresentam em melhores condições.

Vae ser iniciado, tambem, um torneio de meios pesados.

Concorrerão Kid Charol, Vicente Olivieri, Alberto Icochéa, Miguel Bonaglia, Guglielmo Silva, Roleau Saveiro, Salvador Grecco e Luiz Balladores.

Charol acha melhor enfrentar homens mais pesados, com quem leva a vantagem decorrente da rapidez com que trabalha. No torneio dos semimaximos elle tem grandes possibilidades.

Guglielmo Silva, entretanto, que já empatou com Charol, é um grande boxeador e póde vencer.

Na minha viagem em companhia da rapaziada do Barracas, tratarei um pouco do box e, quem sabe se, de regresso á Argentina trarei algumas novidades sensacionaes".

Conversamos, ainda, algum tempo com o antigo boxeador uruguayo, tendo examinado numerosas photographias do seu campo de treinamento.

Elle teve a gentileza de offerecer-nos a que reproduzimos, em que se vêm além do nosso amavel entrevistado, Cesar Santis, Ruggero di Sanctis, Victorio Venturi, Rinaldo Palmucci, E. Garcena, Enzo Fiermonti e Luiz Marfurt, tomando uma refeição, em trajes de sport, em um pittoresco recanto do campo dirigido pelo sr. Enrique Sobral.

Os combates em Buenos Aires

Apoz uma serie interminavel de transferencias, Victorio Campolo enfrentou, sabbado, George Cook, a quem venceu por knock out ao nono assalto.

Na mesma noite Justo Suarez, argentino, venceu Luis Murfurt, italiano, por pontos, em um combate em doze rounds.

Esse match faz parte do programma organizado pela Associação Nacional Buenos Aires para o torneio dos pesos leves actualmente alli, em disputa de um cinturão de ouro e da taça "La Razón".

Luis Marfurt já fôra derrotado por Luiz Rayo e Suarez já venceu, no mesmo torneio, o seu irmão Fernando.

HOTEL "BRISTOL"
CASA NOVA
Esplendido panorama, vista da bahia de Guanabara, com todo conforto, agua corrente em todos os quartos, estabelecimento de 1ª ordem. Restaurante a "la carte" ou pension. Rua da Gloria ns. 8, 10 e 12. Tel. C. 3396. Rio de Janeiro.

LIVRARIA ALVES
Livros collegiaes e academicos. — RUA DO OUVIDOR, 166.

Agua-raz

Na nossa Gallia Aquatica. Reunira-se a assembléa. Importante questão fôra posta no terreiro da discussão: a reforma do jogo do ovo...

Lá compareceram as mais ousadas cristas da época, cócóricando cada qual a sua mais estridente opinião sobre o magno assumpto. Viam-se o Garnizé, o Capão, o Pedrez, o Gallo de Briga, todos empenhados em fazerem uma obra perfeita, digna de seus conhecimentos sobre o delicadissimo jogo!

Faltára, porém, a grande figura central da assembléa. Faltára a todas as discussões Chanteclair, o leader sereno e acatado, que, com o seu canto sonoro e empolgante, com o seu penacho impavido e glorioso, sabe conduzir e dominar os gallos mais espertos!

Na ausencia de Chanteclair, os gallos presentes realizaram uma verdadeira corrida de ganços... para substituirem o leader, cacarejando, batendo azas, sacudindo pennas, numa ansia de voar bem alto e cantar melhor que o rei do terreiro!

Era de ver-se, então, como o Garnizé, impertigando-se todo, cócóricava sabenças sobre a maneira de bem actuar um team de frangos dagua. O Capão apresentava idéas originaes e beliscava a tudo e a todos...

Em certa reunião o tempo ia fechando porque o sizudo Pedrez, implicando com uma das propostas do Capão, dissera que era ella uma proposta de capoeira! Interveiu, porém, o Gallo de Briga, que resolvendo tudo a esporão, fez o Capão e o Pedrez cantarem de gallinha!...

Mas, apesar de todos os seus cócóricos e suas rinhas, nenhum chegou a egualar-se ao austero e brilhante Chanteclair, cuja ausencia nas ultimas reuniões da Gallia Aquatica foi realmente lamentavel.

Emfim, esperemos a ver o que sae do novo jogo do ovo!

Teremos ovos de galla ou ovos de gallos?!

BACURÁO.

AS CORES DA BANDEIRA

que adoptou para adornar a sua fachada por occasião da venda das sortes grandes, o Ao Mundo Loterico — rua do Ouvidor, 139 — são as mesmas que fez imprimir nos seus procuradissimos envelopes "Mascotte" com 2 paralellas, que circulará este anno hoje pela primeira vez será muito natural que seja o portador dos 95:000$, distribuidos em 3 sortes grandes ao preço de 28$600 e os enveloppes "Mascotte" 45:000$ em 2 sortes grandes por 3$600. Amanhã, 2 premios de 100:000$ por 30$, fracções 3$, e os 50 contos da popular Loteria Federal — inteiros 5$, fracções 1$ e sabbado, 100:000$ por 20$, meios 10$, fracções 2$, com direito aos 10 finaes duplos e a dupla probabilidade de sairem premiados!

Dr. Oscar Soutello - Assist. da Facuid. de Med. do Rio de Jan. — Partos e Doenças das Snras. Res.: Rua Pereira da Silva, 38 — Ph., B. M. 0349. Cons.: Rua Assembléa, 20, 1.º andar. Phone Central 5706, das 4 ás 6 horas.

CAVALEIRO
O melhor moscatel de Setubal

A segunda reunião de amadores do Boxing Club.

Conforme haviamos noticiado, realizou-se domingo ultimo um espectaculo de amadores promovido pelo Boxing Club.

Infelizmente a reunião não decorreu com a desejavel regularidade, em virtude da ausencia de grande parte dos amadores escalados, provocando tal facto a confusão comprehensivel quando se trata de promover combates entre substitutos, á ultima hora.

Não comprehendemos qual a razão dessas ausencias de amadores, lamentavelmente frequentes. Não sabemos a quem responsabilizar pela desordem decorrente; se aos organizadores, que incluem nos programmas rapazes cuja presença não é absolutamente certa, excluindo o caso de força maior, se aos amadores que, tendo autorizado, por qualquer fórma, a inclusão de seus nomes em um programma, deixam de comparecer sem um motivo rasoavel.

O facto é que é necessario acabar-se com esta pratica absolutamente inadmissivel e que provoca um ambiente desagradavel e pernicioso para o necessario prestigio do amadorismo.

A partir de hoje, procuraremos syndicar os motivos dessas ausencias, afim de apontar os elementos indesejaveis que por ellas são responsaveis.

Passamos a dar o resultado das provas realizadas:

1ª prova — Water Caldas venceu Carlos Costa, por desistencia, no segundo assalto.

2ª prova — Luiz França venceu Joaquim Araujo, por pontos.

3ª prova — José Medina venceu Willy por desistencia, no primeiro assalto.

4ª prova — Não tendo comparecido Mario Barreto, Antonio Santos foi proclamado vencedor w. o.

5ª prova — Virgolino de Oliveira e Francisco Lyra fizeram uma exhibição que agradou.

6ª prova — Pinto Gomes venceu João José por pontos.

7ª prova — João Alves fez uma boa exhibição com Mario Francisco.

8ª prova — Joaquim Rodrigues venceu Manoel Cardoso por pontos.

9ª prova — All Campos, após um excellente combate, venceu Eduardo Dempsey por knock-out technico ao 5º round.

Tobias Bianna

E' o campeão carioca dos médios e um dos mais prestigiosos boxeadores da Armada.

Bianna tem estado inactivo, parece que por falta de adversarios.

Elle foi o encarregado de experimentar os novos recursos de Silvano Costa, quando esse pugilista regressou de Portugal. Venceu-o, augmentando, dessa fórma, o numero já consideravel das suas victorias.

Mas Silvano não ficou satisfeito com esse resultado e reclamou uma revanche.

Parece que esse desejo vae ser satisfeito, pois, segundo consta, Bianna e Silvano Costa vão lutar, ainda este mez.

Cleary Jones

O campeão mundial da raça negra, que concorre, em Buenos Aires, ao torneio dos leves, tem a mão direita cortada á altura do metacarpo.

Nem por isso deixa de ser considerado um assombro pois, seguindo a theoria "do poder creador da insufficiencia", o habil negro converteu a mão esquerda em uma arma terrivel, que compensa, largamente, a insufficiencia da direita.

O SPORT EM PILULAS

Por K. K. RÉCO

"FORMULAS" PARA "TORCER"

VI

Torcida, reclamantes e sabença dos torcedores

Em nossa relação das varias "torcidas", com as devidas classificações por sport a que se dirigem aqui publicada sabbado, não incluimos as referentes ao tennis, ás caçadas e ás pescarias. Dahi, resultou uma serie de reclamações de torcedores dessas fidalgas e pacatas manifestações sportivas. Devemos, entretanto, dizer que se taes especies de "torcedores" não incluimos em nossa relação, isso foi unicamente por não considerarmos propriamente "torcedores" os pacatos assistentes do tennis, das caçadas e das pescarias. O unico termo que se lhes poderia applicar pela frieza e cortezia com que assistem ás partidas desses sports, seria a de "peru's". Peruar ahi seria bem melhor applicado do que torcer. "Perua-se" o "pocker", a "bisca", a "loba", o "vispora", o "ping pong", o "sete e meio", o "xadrez", a "dama" e o "dominó", logo, quem torce no tennis, nas caçadas e nas pescarias... "peru'a". A "torcida" do tennis é de tal forma fria e fidalgamente elevada, que no seu desenrolar — discutem os successos das ultimas reuniões sociaes, as modas e a vida alheia, quando essa gente alheia é da alta roda.

Nos mais apaixonados, ha os que têm tempo para o seu trago de "whisky" e até para a sua cachimbada... E', como se vê, uma "torcida" bem a moda "perua", fria, "a ingleza".

Os "torcedores das caçadas" são ainda menos do que perus, que se taes o... sem talvez servissem de alvo aos apaixonados da cynegetica, por isso que seu modo de torcer é o mais prejudicial possivel, porque apontam a cada passo o cão de fila como sendo a paca ou o porco-queixada, ou uma innocente pomba-rola, como um exemplar de macuco, gritando ao velhos... mal: Olhem ali! Olhem ali! Atirem já!...

No que amedrontam a caça, afugentam os cães ou, pelo menos, os distraem da pista daquella. Esses que assistem a caçadas, nem dão para "perus". Não servem sequer para mordedura de cobra. Torcem dando effeito contrario... Os que se distraem, assistindo ás pescarias alheias, são simples e unicamente "empatas". Como não possuem poder para "empatar "o peixe no beliscar da isca, vingam-se empatando com palestras inuteis e dispersivas dos peixes, a quem tem na mão a responsabilidade da isca e do anzol. Esses são peores do que os proprios peixes sabidos, que comem a primeira e cospem no segundo... Devido a esses é que o dr. Braço-Forte indo ha dias pescar no Piabanha, preferiu abandonar a rêde e o anzol e pegar os peixes pelo rabo. Se os taes das caçadas nem como "perus" podem passar, os que constituem as "assistencias piscosas" não dão nem para passar nas ostras...

O PREFEITO DE S. PAULO E OS SPORTS

A A. Brasileira, em um seu communicado telegraphico, publicado domingo, referindo-se a uma entrevista dada pelo sr. Pires do Rio ao "Diario de São Paulo" e em que o prefeito da Paulicéa se mostrou verdadeiro enthusiasta e incentivador dos sports patrios, por que os considera imprescindiveis ao desenvolvimento da nossa raça, conclue assim:

"O sr. Pires do Rio lamenta não ter sido um sportman integral... A sua mocidade, viveu-a numa fazenda. Assim o seu unico sport tinha sido andar a cavallo".

Não sabemos se por esse final é responsavel o "Diario de São Paulo" ou a Agencia Brasileira. Mas caiba a quem couber a responsabilidade da sua autoria, vemo-nos na obrigação de o informar de que o actual prefeito da invejavel capital paulista, não manteve como unico sport em sua mocidade a equitação. Não. S. s. foi um bom remador carioca do veterano Club Regatas do Flamengo e no America F. C., quando da presidencia do saudoso Raul Reis esteve em muito intimas manifestações que se ligavam ao progresso e aos grandes emprehendimentos do campeão de 1928. Como se vê, o sr. Pires do Rio tem bastantes razões para aquilatar do valor dos sports entre nós.

COMMENTARIOS OUVIDOS SOBRE AS PARTIDAS DO CLUB S. BARRACAS

— Você já viu que zar?! Annuncia-se um jogo do Barracas e logo caem fortes chuvas sobre nós.

— Tambem para que irem para campo duvidando dos effeitos da chuva?! Não são Barracas? Então não se queixem...

— O Vasco da Gama transferiu o 1º jogo nocturno do seu team com o C. S. Barracas, devido a chuva e acabou realizando-o no dia immediato co mmáo tempo tambem!...

— E' que no dia seguinte os do Vasco já estavam "senhores" dos "Barracas" e assim se defenderam da chuva e dos "visitantes"...

O EMPATE VASCO DA GAMA X BARRACAS

O Vasco em seu grande embate
Com os valorosos **Barracas**,
Mesmo com chuva a valer...
Sem se **abarracar** poder,
Conseguiu um bello empate
Com seus players bons **fuzarcas**...

O football nas ilhas

O TUPY F. CLUB VENCEU O FIAT LUX

Uma victoria difficil

No campo do Tupy F. Club, na ilha de Paquetá, realizou-se ante-hontem, o jogo entre o primeiro quadro desse club e o Fiat Lux, de Nictheroy.

Os dois teams apresentaram-se em excellentes condições, tendo realizado um match renhido e muito equilibrado, que terminou pela justa victoria dos locaes, pelo score de 4 a 3.

Poucos minutos após o inicio do jogo, Nini, em bom estylo, marcou o primeiro ponto dos locaes, tendo Carango, a seguir, obtido o empate.

Herminio, escapando faz o segundo goal dos locaes e Laurindo empata novamente, marcando outro tento para os visitantes.

Cecco marca o terceiro ponto do Tupy, mas Carango consegue empatar novamente.

Sá, de uma escapada, obtem o quarto goal dos locaes, seguido de outro de Marcello, feito legitimamente e em magnifico estylo, annullado pelo arbitro.

O quadro vencedor estava assim constituido: Milton; Sá e Herminio; Pedro, Zezinho e Octavio; Rodrigo, Veado, Marcello, Cecco e Nini.

Cyclismo na Argentina

BUENOS AIRES, 6 (Havas) — Nas corridas cyclisticas de Lujan, o campeão argentino do pedal, Saavedra, chegou em primeiro logar, cobrindo o percurso de 107 kilometros, em 3 horas, 36 minutos, 41 segundos e 3|5.

O football em Copacabana

COM A VICTORIA DE DOMINGO O POSTO 5 FIRMOU O SEU TITULO DE CAMPEÃO

Realizou-se domingo, em Copacabana, uma importante partida entre os teams do Posto 5 F. Club e do Posto 6, alcançando o primeiro a esmagadora victoria de 3 x 0.

A assistencia, como era de esperar, foi numerosa, pois, o sympathico e valoroso Posto 5 ia medir forças com adversario temivel. De facto, o jogo transcorreu muito equilibrado, sendo de justiça accrescentar que o quadro vencedor bem mereceu o triumpho obtido.

Quanto á technica desenvolvida no encontro, merecem elogios ambos os teams. Os lances emocionantes e que tanto empolgam e fazem o maior encanto do football, não faltaram, tendo a assistencia vibrado de enthusiasmo por varias vezes, augmentando, assim, o ardor da peleja.

O juiz pela sua imparcialidade, e energia, agiu a contento geral.

Os pontos foram conquistados por Elpidio, Martinho e Zézinho.

Deste modo, derrotando o Posto 6, ficou o Posto 5, 3 pontos á frente do 2º collocado, o que equivale a dizer que firmou definitivamente o seu titulo de campeão, pois, apenas falta um jogo para terminar a presente temporada.

Era este o quadro do Posto 5: — Celestino; Manéco e Roque; João, Antonico e Elpidio; Zézinho, Nelson, Octavinho, Suru' e Martinho.

A directoria do Posto 5, nos communicou haver recebido convites para dois jogos, um em Ipanema e outro em Botafogo, não tendo, porém, até esta data, resolvido se os aceitaria ou não. As respostas aos officios recebidos, só serão dadas depois do ultimo jogo que vae o team realizar, talvez, domingo, e que será o ultimo do actual campeonato.

A directoria do Derby se reunirá hoje para julgar a corrida de domingo

Jockey Club

O PROGRAMMA DA REUNIAO DE DOMINGO

Para a primeira reunião do Jockey Club, nesta temporada, ficou organizado o seguinte programma:

1ª carreira — Premio "Frivolo" — 1.400 metros — 4:000$000.

	Kilos
Homenagem	52
Havana	52
Fedelho	54
Pinorio	54
Tapuya	52
Rosemary ex-Haiali	53
Halo	54
Tentação	52

2ª carreira — Premio "Graciosa" — 1.500 metros — 4:000$000.

	Kilos
Luiito	56
Lageado	54
Biricchina	54
Trolhatan	56
Secretario	54
Corcovado	56

3ª carreira — Premio "Gimone" — 1.300 metros — 4:000$000.

	Kilos
Chuck	54
Nilo	51
Milford	53
Calliope	49
Pedante	56
Dirceuzinho	54
Pinga Fogo	56
Conde	53

4ª carreira — Premio "Electrico" — 1.600 metros — 4:000$000.

	Kilos
Viola Dana	52
Pinorio	54
Rapido	54
Tucano	54
Fauna	52
Hastapura	52
Invernal	54
Monarcha	54
Perrier	54

5ª carreira — Premio "Ibo" — 1.600 metros — 4:000$000.

	Kilos
Calepino	56
Graciosa	49
Tieté	54
Emboaba	49
Danubio	49
Intrepido	51

6ª carreira — Premio "Mouro" — 1.600 metros — 4:000$000.

	Kilos
Migneau	46
Epopéa	51
Fatuaco	48
Duval	55
Carolino	51
Itamaraty	52
Lago	53
Preto	56
Falucho	51
Mouro	48

7ª carreira — Premio "Algarabia" — 2.000 metros — 4:000$000.

	Kilos
Rolante	51
Souakim	50
Trampolin	49
Jubileu	52
Trianon	55
Batteur d'Or	53
Gran Capitan	56

8ª carreira — Premio "Egipan" — 2.000 metros — 5:000$000.

	Kilos
Middle West	54
Algarabia	56
Tanguary	54
Ennervant	56

9ª carreira — Premio "Lugo" — 1.600 metros — 4:000$000.

	Kilos
Ultimatum	52
Itaberá	50
Ravissant	53
Rhodesia	53
Consul	56

Em Palermo

MILBURN VENCEU O PRIMEIRO CLASSICO DO ANNO

1ª carreira — Premio "Hijo Mio" — 1.700 metros — Para aprendizes — Premios: 5.000, 1.250 e 750 pesos — Venceram: Sopapo, masc., 4 annos, por Potermuch e Sahara, de propriedade da Petite Ecurie. Treinador: Jenaro Larrosa; em 1º, Nogal; em 2º, e Sin Tiuom 3º. Tempo: 104" 3|5.

2ª carreira — Premio "Brown" — 1.500 metros — Premios: 5.000, 1.250 e 750 pesos — Venceram Sincera, fem., 3 annos, por Pulgarin e Lealtad; em 1º Amalia em 2º e Eslovasca em 3º. Tempo: 93 1|5.

3ª carreira — Premio "Cartucho" — 1.600 metros — Premios: 5.000, 1.250 e 750 pesos — Venceram: Pampeano, masc., 3 annos, por Ganiais e Papeleta, de propriedade do "Stud El Pacho". Treinador: Fim. Paredes; em 1º, El Vasco em 2º e Stipo em 3º. Tempo: 97" 4|5.

4ª carreira — Premio "Receloso" — 1.800 metros — Premios: 5.500, 1.375 e 825 pesos — Venceram: Fresno, masc., 3 annos, por Amsterdam e Floriana; em 1º Jornasol em 2º e Vividor. Tempo: 110" 3|5.

5ª carreira — Premio Classico "Augusto Tiscarnia" — Premios: 10.000, 2.000 e 1.000 pesos — 2.200 metros — Venceram: Milburn, masc., 4 annos, por Tartarin e Mamour, de propriedade do "Stud Malal Tuel". Treinador: Benjamin Alvarez; em 1º Hablenomás em 2º e Tartowsky em 3º. Tempo: 134" 4|5.

6ª carreira Premio "Santos Perez" 1.100 metros — Premios: 5.500, 1.375 e 825 pesos — Venceram: Mineola, fem., 3 annos, por Takecare e Sunset, em 1º; Fifille, em 2º e Madre Maria, em 3º. Tempo: 68" 3|5.

7ª carreira — Premio "Brillo" — 1.600 metros — Premios: 6.000, 1.500 e 900 pesos — Venceram: Guardia Civil, masc., 3 annos, por Heteo e Guardia Viega; em 1º; Cienfuegos em 2º e Zanni em 3º. Tempo: 98".

8ª carreira — Premio "Billet Deux — 2.500 metros — Premios: 6.000, 1.500 e 900 pesos — Venceram: Brillo, masc., 5 annos, por Grazanour e Belkis, de propriedade do "Stud Las Armas". Treinador: R. E. Rodriguez, em 1º; El Puma em 2º e Sussurro em 3º. Tempo: 153" 3|5.

Apostas: 2.021.012 pesos ou sejam approximadamente em moeda nacional 7.200:000$000.

Miudo está vivo

Depois da segunda carreira, em que Miudo venceu de modo tão surprehendente, circulou no Hippodromo a noticia da morte do filho de Pillo.

A noticia era das mais desagradaveis, mas felizmente era de todo falsa.

Era que um dos apostadores num dos favoritos desapontado com o seu insuccesso, espalhara perfidamente que o cavallo Miudo morrera ao chegar na cocheira, victimado pelo doping que lhe teriam propinado.

O boato era inteiramente falso.

Paulo Rosa chega hoje

O antigo treinador Paulo Rosa que se encontrava no Rio Grande do Sul chega hoje a esta capital.

Com o sr. Paulo Rosa, a bordo do "Araraquara", chegaram tres animaes que actuavam no turf portoalegrense.

A CORRIDA DE DOMINGO NO DERBY

O STARTER ESTREOU AUSPICIOSAMENTE — O CAVALLO MIUDO VENCEU, DANDO O MAIOR RATEIO DA TÀRDE

Ao Derby Club foram apenas no domingo, os verdadeiramente apaixonados pelo turf e os que por dever de officio ali não poderiam faltar.

O programma desinteressante, organizado "a gancho", como vulgarmente se diz, sob uma atmosphera de desconfianças e aborrecimentos, não teve força para levar ao hippodromo a outra parte da população que, se interessando menos pelas alternativas do jogo, vae ali para gozar as bellezas do sport da elegancia e da fidalguia.

O attractivo maior da corrida de domingo era determinado pela curiosidade de ver-se a actuação do novo starter, o sr. Henrique Gonçalves.

O apparecimento do seu nome, depois de tantas marchas e contra-marchas, espicaçou a curiosidade dos sportmen, e por isso mesmo pouco depois das duas horas, momento em que se devia dar saida aos inscriptos na primeira carreira, o hippodromo inteiro era uma grande interrogação. Tudo e todos tinham o ar curioso de quem pergunta.

O starter, apparentando calma e confiança, surgiu na escadinha e sem reter por muito tempo o lote de cinco animaes que lhe fora apresentado, deu uma saida optima.

A gente que cercava o apparelho applaudiu calorosamente o starter, communicando esse enthusiasmo á maioria dos espectadores que com palmas e gritos celebraram a proesa do sr. Henrique Gonçalves.

O homem vencera o meio. E a marcar da primeira partida até a ultima, as saidas, quando não eram boas, eram plenamente aceitaveis, contando o starter sempre com a boa vontade de quase todos os jockeys que, neste particular, estiveram acima de qualquer elogio.

O sr. Henrique Gonçalves, se não nos enganamos, não pode ser ainda considerado um starter da polpa do sr. Marcellino de Macedo, ou mesmo do sr. Alexandre Fernandez, dos quaes podemos ter multas vezes discordado, mas não lhes podemos deixar de reconhecer meritos excepcionaes, mas está á altura do momento e com um pouco mais de treino poderá escoimar-se das falhas technicas que hontem lhe notamos. Para tanto basta que os jockeys continuem a proceder como no domingo, embora se possa registrar o recuo do jockey de Gil Glas, na 6ª carreira, e a negação á partida do de Pinga Fogo no 7º, coisas que desagradaram o publico, mas de que nenhuma culpa cabe ao starter.

Se por esse lado a reunião se recommendou, o mesmo se não pode dizer do lado technico das carreiras no seu desenvolvimento. Os partidos de sempre em meio da frieza, á falta de lances sportivos de effeito. A partir da segunda carreira em que triumphou o out-sider Miudo, surprehendendo ao seu proprietario, ao treinador e ao proprio jockey, dando o rateio de 176$000, a desorientação nas apostos começou a reinar, accentuando-se depois da quéda de Duval no premio Supplementar.

Ainda assim, o movimento de apostas elevou-se a 205:518$000, nas sete carreiras, o que não fazia suppor a fraqueza do programma.

O jockey Claudio Ferreira conseguiu obter duas victorias com Emboaba e Duval, no Dois de Agosto, emquanto as demais victorias couberam a A. Feijó, Avelino Carvalho, Suarez, O. Mendes e Biernaczky, respectivamente com os seguintes parelheiros: Conde, Miudo, Havana, La Fleche e Ravissant. As carreiras tiveram o seguinte

1ª CARREIRA

Premio "Cosmos" — (1ª turma) — 1.500 metros — Premios: 4:000$ e 800$000 — Animaes estrangeiros.

10 CONDE, masculino, alazão, 6 annos, França, por Mésilim e Rue Bergére, de propriedade do sr. Agostinho Leal; treinador: Juan Mocegue; importador: Carlos Coutinho; jockey, A. Feijó, 53 kilos 1º
Ariette, W. Siqueira, 51 kilos .. 2º
Pedante, B. Cruz, 53 kilos 3º
Preto, O. Coutinho, 51 kilos 4º
Vagabounde, A. Carvalho, 47 kilos 5º

Tempo da carreira: 100 2|5.
Rateios: do vencedor, 14$800; dupla (23) 22$700; placés: 11$800 e 13$600.
Apostas: 17:678$000.

RATEIOS EVENTUAES

1º logar

Preto	35,6	177$700
Conde	426,2	14$800
Ariette	161,0	39$300
Vagabounde	35,8	176$800
Pedante	132,6	47$700
Total:	791,2	

Duplas

1 Preto.
2 Conde.
3 Ariette.
4 Vagabounde.
5 Pedante.

12	49,6	147$100
13	17,4	419$500
14	13,4	544$800
15	20,0	365$000
23	320,4	22$700
24	73,4	99$400
25	284,4	25$600
34	31,6	231$000
35	87,0	83$900
45	15,4	474$000
Total:	912,6	

CONDE VENCEU FIRME

Levantada a fita, sob uma salva de palmas ao starter, os animaes partiram alinhados, tomando logo as primeiras collocações Conde e Pedante. Este ultimo, perseguiu o ponteiro até a recta do rio, onde se deixou ficar, perdendo a segunda collocação para Ariette, que entretanto não alcançou Conde, que com tres corpos na frente, attingiu o vencedor muito firme.

2ª CARREIRA

Premio "Cosmos" — (2ª turma) — 1.500 metros — Premios: 4:000$ e 800$000 — Animaes estrangeiros.

11 MIUDO, masculino, zaino, 7 annos, Uruguay, por Pillo e Mirra, de propriedade do sr. Caetano da Silva; treinador: João Coutinho; importador: sr. Carlos Coutinho; jockey: A. Carvalho, 40 kilos 1º
Jicky, C. Ferreira, 54 kilos 2º
Pinga Fogo, B. Cruz, 54 kilos .. 3º
Milford, O. Coutinho, 51 kilos .. 4º
Gavroche, R. Cruz, 53 kilos 5º

Tempo da carreira: 100 1|5.
Não foi apresentado Tiny.
Rateios: do vencedor, 176$600; dupla (14) 37$700; placés: 55$000 e 16$400.
Apostas: 23:954$000.

RATEIOS EVENTUAES

1º logar

Jicky	452,6	19$000
Milford	277,0	31$100
Pinga Fogo	141,2	61$000
Gavroche	157,8	54$600
Miudo	48,8	176$600
Total:	1.077,4	

Duplas

1 Jicky.
2 Milford.
3 Pinga Fogo.
4 Gavroche-Miudo.

12	406,2	24$200
13	160,0	61$600
14	261,0	37$700
23	98,6	100$000
24	212,8	45$900
34	66,0	149$400
44	28,4	347$300
Total:	1.233,0	

MIUDO DESNORTEOU OS CATHEDRATICOS

Milford, tomou a ponta, sendo alcançado por Miudo depois do portão do Itamaraty. Miudo, na frente, abriu varios corpos de luz mantendo essa vantagem até o vencedor, sendo seguido desde da entrada da recta pelo cavallo Jicky, os demais terminaram muito distantes dos dois ponteiros.

3ª CARREIRA

Premio "Seis de Março" — 1.250 metros — Premios: 4:000$ e 800$000 — Animaes nacionaes.

12 HAVANA, feminino alazão, 3 annos, S. Paulo, por Aymestry e Glasvena, de propriedade do sr. A. L. Pereira da Silva; treinador: G. Rodriguez, criadores: E. e A. Assumpção; jockey: D. Suarez, 52 kilos 1º
Turmalina, I. Souza, 52 kilos .. 2º
Rosemary, C. Ferreira, 52 kilos 3º
Homenagem, B. Cruz, 52 kilos .. 4º
Vislumbre, L. Ferreira, 53 kilos 5º
Biricchina, W. Siqueira, 52 kilos 6º

Tempo da carreira: 82".
Não foi apresentada: Sans Tache.

Sr. Henrique Gonçalves

Rateios: do vencedor, 23$800; dupla (12) 36$400; placés: 13$300 e 15$600.
Apostas: 28:474$000.

RATEIOS EVENTUAES

1º logar

Homenagem-Havana	439,6	23$800
Turmalina	351,2	29$200
Rosemary	321,0	31$900
Biricchina	120,6	85$100
Vislumbre	61,0	168$300
Total:	1.283,4	

Duplas

1 Homenagem-Havana.
2 Turmalina.
3 Rosemary.
4 Biricchina-Vislumbre.

11	166,8	68$200
12	312,2	36$400
13	258,4	44$100
14	116,8	97$300
23	307,6	36$900
24	128,0	88$800
34	109,2	104$100
44	23,0	494$600
Total:	1.422,0	

HAVANA SE IMPOZ NO FINAL

Rosemary e Havana correram emparelhados até o Itamaraty, onde a pilotada de C. Ferreira conseguiu pequena vantagem. Na recta do rio, Havana juntou-se novamente com a ponteira, para atacal-a de golpe depois da ultima curva. A egua paulista, deixou-se ficar rapidamente em 4º logar, parecendo ter soffrido qualquer accidente, pois mais adiante, recuperou um pouco do terreno perdido, conseguindo entrar em 3º, quando na frente, destacados, corriam Havana e Turmalina.

4ª CARREIRA

Premio "Supplementar" — 1.600 metros — Premios: 4:000$ e 800$000 — Animaes estrangeiros.

13 LA FLE'CHE, feminino, alazão, 6 annos, Uruguay, por All Eyes e Charlotte, de propriedade do sr. Pedro J. Oliveira; treinador: José Carvalho; importador: João G. de Oliveira; jockey: A. Mendes, 48 kilos 1º
Duval, C. Ferreira, 52 kilos .. 2º
Patife, B. Cruz, 54 kilos 3º
Falucho, D. Suarez, 52 kilos 4º
Epopéa, A. Feijó, 53 kilos 5º

Tempo da carreira: 105 4|5.
Não foram apresentados: Gefahr e Calliope.
Rateios: do vencedor, 41$000; dupla (23) 23$300; placés: 13$300 e 11$400.
Apostas: 33:600$000.

RATEIOS EVENTUAES

1º logar

Patife	141,0	83$800
Duval	601,0	19$600
La Flèche	287,8	41$000
Falucho	226,4	52$100
Epopéa	221,0	53$400
Total:	1.477,2	

Duplas

1 Patife.
2 Duval.
3 La Flèche-Falucho.
4 Epopéa.

12	222,4	63$300
13	158,2	89$000
14	85,4	164$900
23	602,2	23$300
24	287,6	48$900
33	187,2	75$200
34	217,8	64$600
Total:	1.760,8	

LA FLE'CHE DERROTOU DUVAL COM ESFORÇO

Lutando muito com o cavallo Patife, La Flèche, só conseguiu tomar a ponta no portão do Itamaraty. Duval, nessa occasião corria em terceiro, e aos poucos foi diminuindo a distancia para a ponteira. Na recta de chegada, La Flèche fugiu novamente, e Duval teve de empregar-se muito para chegar a meio corpo, já porém, quando a corrida estava ganha pela egua. Patife entrou em 3º a dois corpos.

5ª CARREIRA

Premio "Nacional" — 1.609 metros — Premios; 4:000$ e 800$000 — Animaes nacionaes.

14 EMBOABA, masculino, castanho, 6 annos, S. Paulo, por Zingaro e Brigantine, de propriedade do sr. O. G. Camisa, treinador: o proprietario; criadores: E. e A. assumpção; jockey: C. Ferreira, 51 kilos .. 1º
Rhodesia, W. Siqueira, 52 kilos .. 2º
Yára, A. Carvalho, 47 kilos 3º
Hastapura, D. Suarez, 53 kilos .. 4º
Viola Dana, B. Ferreira, 53 kilos 5º

Tempo da carreira: 107".
Não foi apresentado Tattersal.
Rateios: do vencedor, 22$500; dupla (12) 25$000; placés: 13$200 e 15$500.
Apostas: 33:548$000.

RATEIOS EVENTUAES

1º logar

Rhodesia	423,6	27$000
Emboaba	506,6	22$500
Viola Dana	24,6	468$400
Hastapura	115,2	99$300
Yára	360,6	31$700
Total:	1.430,6	

Duplas

1 Rhodesia.
2 Emboaba.
3 Viola Dana.
4 Hastapura-Yára.

12	581,2	25$000
13	34,4	423$300
14	389,4	37$300
23	50,0	291$200
24	609,6	23$800
34	38,0	383$200
44	117,6	123$800
Total:	1.820,2	

EMBOABA E RHODESIA DESTACARAM-SE NO FINAL

Ligeiramente favorecida na partida, a egua Yára tomou a ponta e nella se manteve até a setta dos 2.100. Nessa altura, Emboaba que acompanhava o seu train desde do pulo, atacou, e de passagem livrou dois corpos de vantagem. Antes da ultima curva, Rhodesia já estava na dupla, e esses dois animaes destacaram-se dos demais, cruzando a méta com a differença de dois corpos de um para o outro.

6ª CARREIRA

Premio "Progresso" — 1.609 metros — Premios: 4:000$ e 800$000 — Animaes nacionaes.

15 RAVISSANT, masculino, castanho, 5 annos, S. Paulo, por Patrick e Bien Aimée, de propriedade do sr. Eugenio Caubit; treinador: Francisco Barroso; criador: sr. L. de Paula Machado; jockey, F. Biernaczky, 52 kilos 1º
Pardal, A. Feijó, 52 kilos 2º
Gil Glas, D. Suarez, 52 kilos 3º
Tieté, I. Souza, 49 kilos 4º
Calepino, B. Cruz, 50 kilos 5º
Tita Ruffo, L. Ferreira, 53 kilos .. 6º

Tempo da carreira: 106".
Não foi apresentado Itaquéra.
Rateios: do vencedor: 39$200; dupla (23) 53$200; placés: 22$200 e 17$800.
Apostas: 38:708$000.

RATEIOS EVENTUAES

1º logar

Gil Glas	459,6	31$200
Pardal	372,6	38$400
Tita Ruffo	48,8	293$900
Ravissant	365,0	39$200
Calepino	190,2	75$400
Tieté	356,8	40$200
Total:	1.793,0	

Duplas

1 Gil Glas.
2 Pardal-Tita Ruffo.
3 Ravissant.
4 Calepino-Tieté.

12	314,0	50$600
13	215,2	73$900
14	246,8	64$400
22	58,0	274$400
23	299,2	53$200
24	449,0	35$400
34	280,6	56$700
44	127,0	125$300
Total:	1.989,8	

UMA BOA CORRIDA DE RAVISSANT

Gil Glas, negou-se a partir na primeira tentativa, aliás, boa, e sómente annulada pelo confirmador. Na frente, Gil Glas teve em Ravissant um perseguidor tenaz, e demonstrando sobras para o ataque definitivo, que se verificou na recta do rio. Na frente, Ravissant, esperou a atropelada de Pardal, que se deu na passagem dos carros, e então se esforçando no maximo ,conseguiu impor a derrota ao filho de Mellody, por meio corpo.

7ª CARREIRA

Premio "Dois de Agosto" — 1.609 metros — Premios: 4:000$ e 800$000 — Animaes estrangeiros.

16 DUVAL, masculino, castanho, 4 annos, Argentina, por Gontran e Devoción, de propriedade do sr. Luiz de Castro; treinador: João Coutinho; importador: Carlos Coutinho; jockey: C. Ferreira, 54 kilos 1º
Pinga Fogo, B. Cruz, 54 kilos .. 2º
Gloxinia, I. Freire, 52 kilos 3º
Gavroche, R. Cruz, 54 kilos 4º
Pedante, O. Mendes, 53 kilos .. 5º

Tempo da carreira: 108 1|5 .
Não foi apresentado Preto.
Rateios: do vencedor, 11$900; dupla (15) 38$900; placés: 10$000 e 10$000.
Apostas: 29:596$000.
Total das apostas: 205:518$000.

RATEIOS EVENTUAES

1º logar

Duval	661,0	11$900
Gavroche	17,6	448$100
Gloxinia	199,4	39$500
Pedante	52,6	149$900
Pinga Fogo	55,4	142$300
Total:	986,0	

Dupla

1 Duval.
2 Gavroche.
3 Gloxinia.
4 Pedante.
5 Pinga Fogo.

12	235,2	62$700
13	790,4	18$600
14	274,0	53$800
15	378,4	38$900
23	30,2	488$300
24	7,0	2:106$900
25	6,4	2:304$500
34	53,2	277$200
35	58,4	252$500
45	10,4	1:418$000
Total:	1.843,6	

DUVAL SAIU DE PERDEDOR

A despeito de perseguição que lhe moveram Pinga Fogo e Pedante, o cavallo Duval conservou-se na frente de extremo a extremo, attingindo a méta com tres corpos de luz sobre Pinga Fogo. O piloto deste ultimo, conduziu-se muito mal na primeira curva, podendo ter sido causador de um grave accidente, quando, de golpe tentou alcançar a cerca interna, cortando a luz de seus competidores.

Nos dois Hippodromos desta capital

ESTAÇÃO FINDA DE 1928

Parelheiros que não se collocaram

Relação completa dos parelheiros nacionaes e estrangeiros que não se collocaram, na temporada finda de 1928, nos dois hippodromos desta capital:

Parelheiros	Vezes que correram
Apipucos	3
Audaz	1
Blinkim	6
Bilac	4
Biricchina	2
Bahiano	2
Barbara	2
Beija Flor	1
Cavador	4
Corcovado	3
Culinan	1
Capanga	1
Celimene	1
Coringa	1
Danubio	7
Diplomata	4
Dominio	2
Dominador	1
Edison	2
Enfantine	2
Engeitado	1
Festejador	1
Fortuito	1
Gloxinia	3
Hastapura	2
Halo	1
Intrusa	2
Iluska	1
Jocelyn	2
Junker	1
Le Mer Egee	5
Luetyl	4
Last	1
Laguna	1
Miudo	3
Mon Talisman	1
Noturna	1
Nenuza	1
Ortiga	7
Pedante	7
Pinga Fogo	5
Pachola	1
Packard	3
Preto	2
Pandego	2
Pangará	2
Poesia	2
Piyuyo	5
Padilha	1
Quitute	7
Realeza	1
Rien de Tout	1
Saccadura	6
Sultana	5
Serio	3
Sem Temor	1
Sphynge	1
Trampolin	4
Tenerife	3
Tupy	2
Tiquara	1
Telmo	1
Unisão	1
Utah	3
Vagabounde	1

Messedaglia

O STARTER DO DERBY — O HOMEM DE QUEM NINGUEM SE LEMBRA

Desde que correu pela cidade a noticia da nomeação do sr. Henrique Gonçalves para o logar de starter do Derby, invadiu a todos o temor pela sorte do novo funccionario, de quem ninguem se lembrava, a quem ninguem conhecia.

Dahi no domingo a aguçada curiosidade de todos. Até o sr. Marcellino de Macedo, starter do Jockey Club, que raramente sae de casa, foi ao Derby.

Ao chegarmos ao hippodromo fomos logo apresentados ao novo starter que, após os naturaes cumprimentos, disse-nos estar muito bem impressionado com o ambiente e esperava da boa vontade e obediencia dos jockeys auxilio poderoso para o exito de sua missão. Estava ha muito afastado das coisas de corridas, não conhecia jockeys nem treinadores. Fôra dos fundadores da Protectora e tinha paixão pelas coisas do turf.

Depois dos applausos que recebeu, quando já se ia pela 4ª carreira, encontramonos ligeiramente no ensilhamento e perguntamos a queima roupa :

— Então, como lhe parece isso ?

— Bem, mas ainda não está a meu gosto. Eu quero isso um pouco melhor. Vamos ver para adeante.

AS OPINIÕES SOBRE O STARTER

Na secretaria do Derby

O sr. Del Castilho pensa o seguinte sobre o starter.

— Muito bom. E certamente nas outras corridas melhorará.

O sr. Octavio Jorge disse-nos o seguinte :

— Acho-o bom, mas precisava já hontem mesmo ser mais energico.

ENTRE JOCKEYS

Claudio Ferreira nos falou assim :

— O starter é bom e nós o ajudamos muito. Naquelle pareo em que eu montava Halali, nós, que tinhamos cavallos ruins de saida, ficamos de tal geito que foi uma saida só. Depois, elle é muito delicado.

Alberto Feijó resumiu assim a sua opinião:

— Tem bom golpe de vista, póde dar saidas boas.

ENTRE PROPRIETARIOS

O sr. Albano, a quem encontramos na salinha do Jockey Club, nos falou desse modo sobre o starter.

— O homem é bom, eu gostei. Vamos ver de agora para deante.

Pouco adeante, todo de branco, pontificando na sala da gerencia entre o sr. Moses e o sr. Aloysio, vimos o sr. Codrato de Vilhena, que estivera no domingo no Hippodromo do Itamaraty.

Pedimos-lhe um juizo sobre o starter. O sr. Codrato naturalmente ia dizer-nos muita coisa por isso que apreciou a primeira saida do premio Progresso onde o starter poz á prova o seu golpe de vista, depois paternalmente, com aquella bondade que lhe é propria, batendo-nos no hombro, assim resumiu o seu pensamento :

— O homem promette. Vae ser bom.

Associação de Chronistas Desportivos

TORNEIO MENSAL

Com o resultado da corrida de ante-hontem, no hippodromo de Itamaraty, a classificação dos concurrentes ao torneo do presente mez, passou a ser a seguinte:

1	F. David	8-14
2	Raul Gonçalves	9-13
3	Mario Cunha	5-13
4	Eduardo Lopes	7-12
5	Perfeito de Carvalho	6-11
6	L. Calmon Gomes	6-11
7	Antonio C. Freitas	5-11
8	Norberto de Carvalho	6-10
9	F. Calmon	5-10
10	Oscar Medeiros	5-10
11	N. Carvalho	6- 9
12	A. Schimidt	5- 9
13	Octavio Ribeiro	5- 9
14	Jorge Vasconcellos	4- 9
15	Carlos Coelho	4- 9
16	J. Almeida	5- 8
17	Calheiros Netto	5- 8
18	Franklin Machado	5- 8
19	Wladimir Santos	5- 8
20	Iberê Goulart	4- 8
21	Carlos de Carvalho	3- 8
22	Avelino Dias	5- 7
23	João A. Campos	5- 7
24	Celio de Barros	4- 7
25	A. C. Machado	4- 7
26	Acrisio M. Corrêa	4- 7
27	Francisco Pinto	3- 7
28	Mario Villela	5- 6
29	M. Medeiros	4- 5
30	Pinheiro Guimarães	3- 5

A directoria do Derby reune-se

Para julgamento de sua corrida de domingo, reune-se, hoje, ás 10 horas, a directoria do Derby Club.

A julgar pelo que ouvimos, a directoria vae punir a irregularidade verificada á saida do premio Progresso.

Na C. dos Profissionaes do Turf

Na thesouraria do Jockey-Club já está sendo cobrada a annuidade dos profissionaes do turf relativa ao exercicio de 1929.

Ao que ouvimos, a taxa é obrigatoria para todos os matriculados no Jockey-Club.

Na Moóca

TINGUA' DERROTOU FRIVOLO NO G. P. "IMPRENSA"

S. PAULO, 6 (A. B.) — O Jockey Club, de S. Paulo, deu hoje inicio a sua temporada de 1929, com um attraente programma de 10 pareos, fazendo disputar como prova principal do dia, o Grande Premio "Imprensa".

A importante prova classica que foi destinada a productos de 3 annos de edade, costuma reunir, annualmente, os melhores representantes da turma, sendo digno de nota, a brilhante figura que tem feito a criação paulista.

As corridas de hoje, em nada desmereceram ás anteriores.

O resultado foi o seguinte:

1º pareo — "Diario Nacional" — 4:000$ e 800$000 — Distancia: 1.600 metros — Venceram: 1º, Matteira (T. Batista); 2º, Dante (G. Gremer); 3º Pompeia (R. Freitas) — Tempo, 107. Poules simples 144$; duplas, 48$600; placés: 12$400 e 11$200.

Movimento do pareo 8:032$000.

2º pareo — "Folha da Noite" — 3:500$ e 700$ — Distancia: 1.300 metros. — Venceram: 1º, Bush Fire (W. Lima); 2º, Enitram (R. Freitas); 3º, Code (Baptista). Poules simples, réis 25$500; duplas, 55$200; placés: 15$200 e 19$200. Tempo, 85".

Movimento do pareo: 14:480$000.

3º pareo — "A Platéa" — 3:000$ e 600$000 — Distancia: 1.300 metros — Venceram: 1º, Judith (A. Molina); 2º, Gondoleiro (R. Freitas); 3º, Singapura (A. Lopes) — Tempo: 86 2|5. Poules simples, 48$500; duplas, réis 148$200; placés, 26$700 e 53$400.

Movimento do pareo: 26:222$000.

4º pareo — "A Gazeta" — 4:000$ e 800$000 — Distancia: 1.700 metros. — Venceram: 1º, Macacheira (A. Molina); 2º, Triduo (J. Salfate); 3º, Alteza (S. Gutirrez). — Tempo 114 1|5 — Poules simples, 20$300; duplas, 16$900; placés: 14$200 e 15$400.

Movimento do pareo: 25:272$000.

5º pareo — "Diario da Noite" — 3:500$ e 700$000 — Distancia: 1.600 metros. — Venceram: 1º, Calcutá (A. Fabbri); 2º, Encantadora (S. Gutierrez); 3º, Foscarina (R. Freitas). — Tempo: 108" — Poules simples, réis 20$100; duplas, 24$000; placés: 13$800 e 14$200.

Movimento do pareo: 28:114$000.

6º pareo — "Jornal do Commercio" — 3:500$ e 700$000 — Distancia: 1.800 metros. — Venceram: 1º, Agenda (G. Gremer); 2º, Superfine (A. Molina); 3º, Le Gran Condé (T. Batista). — Poules simples, 21$500; duplas, 19$100; placés: 13$200 e 13$800. — Tempo: 124 4|5.

Movimento do pareo: 34:722$000.

7º pareo — "Correio Paulistano" — 4:000$ e 800$000 — Distancia: 2.000 metros. —Venceram: 1º, Fortunio (A. Molina); 2º, Gambetá (M. Perez); 3º, Florentina (G. Gremer). — Tempo: 133 2|5. — Poules simples, 19$800; duplas, 24$800.

Movimento do pareo: 23:680$000.

8º pareo — "Imprensa" — 10:000$ e 2:000$000 — Distancia: 2.000 metros. — Venceram: 1º, Tinguá (A. Molina); 2º, Frivolo, (T. Batista); 3º, Huno (M. Perez). — Tempo: 133 1|5. — Poules simples, 17$300; duplas, 39$700; placés: 14$000 e 30$200.

Movimento do pareo: 41:392$000.

9º pareo — "Estado de S. Paulo" — 5:000$ e 1:000$000 — Distancia: 2:200 metros. — Venceram: 1º, Solitario (R. Freitas); 2º, Thebaide (G. Gremer); 3º, Fragor (M. Verdejo). — Tempo: 147 3|5. — Poules simples, 34$300; duplas, 60$700.

Movimento do pareo: 33:570$000.

10º pareo — "Combate" — 3:000$ e 600$000 — Distancia: 1.609 metros — Venceram: 1º, Harmonic (G. Gremer); 2º, Boer (A. Molina); 3º, Paulina (J. Salfate). — Tempo: 107". — Poules, 25$300; duplas, 27$500; placés, 14$100 e 13$800.

Movimento do pareo: 36:680$000.

Movimento geral das apostas: réis 268:164$000.

Raia soffrivel.

Taça Condessa Paulo de Frontin

Com o resultado da ultima corrida, é a seguinte a classificação dos concurrentes a este certamen:

	Pontos
1—A Manhã, 7 primeiros	15
2—O Globo, 5 primeiros	10
3—A Esquerda, 5 primeiros	10
4—Rio Sportivo, 7 primeiros	9
5—O Paiz, 6 primeiros	9
6—Jornal do Brasil, 6 primeiros	9
7—O Imparcial, 5 primeiros	9
8—Jornal do Commercio, 4 primeiros	9
9—Correio da Manhã, 5 primeiros	8
10—Diario Carioca, 4 primeiros	8
11—Gazeta de Noticias, 6 primeiros	7
12—Vanguarda, 5 primeiros	7
13—O Jornal, 4 primeiros	7
14—A Noite, 5 primeiros	6
15—A Noticia, 4 primeiros	6
16—A Patria, 1 primeiro	3
17—A Critica, 2 primeiros	2

Preto mancou

A' hora em que disputava a primeira carreira no domingo foi accommettido de uma manqueira o cavallo Preto.

Esse o motivo por que elle o filho de Chili II não tomou parte na ultima carreira.

Em Maronas

MONSERGA, DO TURF ARGENTINO, VENCEU O PREMIO CLASSICO JOSE' PEDRO RAMIREZ

Disputou-se, domingo ultimo, em Maroñas, o Premio Classico José Pedro Ramirez, importante carreira internacional ao turf uruguayo, que attrae parelheiros de diversos paizes sul americanos. Na mesma reunião, foi tambem corrido o classico Pereyra, que como o J. P. Ramirez é tambem internacional. A seguir, damos o resultado das duas carreiras.

Classico Pereyra — 2.300 metros — Venceu "Clásica", argentina, 4 annos, por Tiny e Divinidad, em 1º. Buenaficha em 2º e Noemi em 3º. — O tempo da carreira, foi: 146" 3|5.

O classico José Pedro Ramirez, que é corrido na distancia de 2.800 metros, teve como vencedora: "Monserga", fem. Argentina, 3 annos, por Pronóstico e Monedilla, de propriedade do "Stud El Turf". Treinador, Francisco Maschio.

Em 2º, chegou o cavallo Eclat e em 3º, Sprinter. O tempo da vencedora foi: 178". Tempo esse relativamente máo, pois é sabido que a raia do Hippodromo de Maroñas é superior á da Gavea e o nacional Santarém, com 58 kilos, empregou esse tempo para percorrer os 2.800 metros do G. P. Districto Federal.

Bem razão tinha o sr. Isaac Elbas, quando pensava que o Brasil poderia apresentar-se na grande prova internacional.

Ahi vem um

A bordo do "Itassucê", procedente da Bahia, é esperado o cavallo Dunga, de propriedade do sr. A. M. Catharino, que estava abrilhantando os programmas do "Jockey Club da Bahia".

Dunga vem farto de ser crack lá pela "boa terra".

PRAÇA DO RIO

CAMBIO

O mercado de cambio funccionou, hontem, como anteriormente, isto é, estacionario e com os negocios bancarios realizados sem importancia. O Banco do Brasil saccou a 5 31|32 e os demais 5 119|128 a 5 15|16 d., com dinheiro a 5 31|32 d. para o particular. O mercado fechou inalterado.

A 90 d/v.

Londres	5 59|64 a	5 31|32
Paris	$327 a	$329
Nova York	8$300 a	8$350
Canadá	8$300 a	8$350

A' vista:

Londres	5 55|64 a	5 57|64
Paris	$330 a	$331
Nova York	8$359 a	8$450
Italia	$440 a	$442
Portugal	$380 a	$393
Provincias	$388 a	$400
Hespanha	1$375 a	1$383
Provincias	1$385 a	1$403
Suissa	1$625 a	1$630
B. Aires (papel)	3$565 a	3$600
B. Aires (ouro)	8$115 a	8$170
Montevidéo	8$750 a	8$720
Japão	3$920 a	3$940
Suecia	2$230 a	2$265
Noruega	2$233 a	2$250
Hollanda	3$380 a	3$400
Canadá		8$430
Dinamarca	2$253 a	2$260
Belgica (papel)	$235 a	$237
Chile		1$040
Syria	$320 a	$331
Belgica (ouro)	1$165 a	1$175
Rumania	$054 a	$055
Slovaquia	$250 a	$251
Allemanha	2$007 a	2$012
Austria	1$188 a	1$193
Café	$330 a	$331
Soberanos	41$200 a	41$400

Saques por cabogramma:

A' vista:

Londres	5 107|128 a	5 55|64
Paris	$331 a	$333
Nova York	8$410 a	8$470
Italia	$443 a	$445
Hespanha	1$380 a	1$383
Suissa	1$630 a	1$632
[illegible]	[illegible]	[illegible]
Portugal	$385 a	$386
Hollanda	3$395 a	3$400
Canadá		8$460
Japão		3$950
B. Aires (papel)	3$565 a	3$580
Suecia		2$250
Noruega		2$270
Dinamarca		2$270
Allemanha (ouro)	2$015 a	2$017
Montevidéo	8$685 a	8$730
Slovaquia		[illegible]

Moedas estrangeiras cotadas pelo Banco do Brasil

Libras (papel)	41$200

Libras (ouro)	—
Dollar (ouro)	8$400
Dollar (papel)	8$430
Peso Uruguay (ouro)	8$735
Peso Argentino (papel)	3$580
Peseta	1$412
Escudo	$425
Franco	$340
Lira	$401
Marco	—
1$000 ouro	4$507

Curso official do cambio e moeda metallica

	90 d/v.	A' vista
$ Londres	5 15|16 a	5 7|8
$ Paris	$327 a	$330
$ Italia		$441
$ Allemanha		2$011
$ Portugal		$385
$ Belgica (papel)		$231
$ Belgica (ouro)		1$171
$ Hespanha		1$379
$ Suissa		1$625
$ Suecia		2$258
$ Noruega		2$284
$ Dinamarca		2$250
$ Syria e Palestina		—
$ T.-Slovaquia		$250
$ Nova York		8$412
$ Montevidéo		8$604
$ B. Aires (ouro)		8$115
$ B. Aires (papel)		3$565
$ Hollanda		3$390
$ Japão (yen)		3$940
$ Rumania		$054
$ Austria		1$191
$ Canadá		8$430
$ Chile		1$040

Extremos

Bancario	5 59|64 a 5 31|32
Casa Matriz	5 15|16

Moedas

Libras (papel)	41$400
Libras (papel)	41$250
Dollar (ouro)	8$400
Dollar (papel)	—
Dollar (papel)	—
Escudo (ouro)	—
Escudo (papel)	$383
Argentino (papel)	—
Pesetas (papel)	—
Belga (papel)	—
Franco (papel)	—
Franco (papel)	—
Reichemark (papel)	—
Lira (papel)	$445

Abertura em Londres

1 £ s Nova York	4.85.1/4
1 £ s Paris	124.08
1 £ s Italia	92.73
1 £ s Belgica	34.89
1 £ s Hollanda	12.07
1 £ s Vienna	34.44
1 £ s Suissa	25.17
1 £ s B. Aires	47.19/32
1 £ s Hespanha	29.73

BOLSA

O mercado da bolsa funccionou hontem, com algum movimento e com os negocios realizados regulares, sobre os varios titulos em cotação. As apolices federaes ficaram bem collocadas. As municipaes não soffreram alteração de interesse. Sobre os demais papeis de importancia, conforme se vê abaixo:

VENDAS

Apolices:

Geraes, 200$, 3 a	600$000
Idem, 1:000$, 5 a	750$000
Idem, idem, 5	752$000
Idem, 77 a	747$000
D. Emissão, nom., 6 a	750$000
Idem, idem	751$000
Idem, idem	752$000
Idem, idem, 55 a	757$000
Idem, port.	740$000
Idem, port., 88 a	730$000
Idem, 1920	730$000
Idem, 1922	731$000
Idem, idem	731$000
Obrig. Ferrov. (3E) 4 a	907$000
Idem, idem, 14 a	911$000
Idem do Thes.	915$000

Municipaes:

Municipaes, 1906, pt. 21 a	162$000
Idem, 1914, pt. 18 a	160$000
Idem, 1920, pt.	161$000
Idem, dec. pt. (d. 1535) 268 a	182$000
Idem, idem (d. 2097) 100 a	[illegible]
Idem, idem, pt. (d. 1933) 20 a	201$000

Estaduaes:

E. do Rio, 4%, 13 a	[illegible]
Estado de Minas, 9%, 3 a	748$000

Diversas:

Docas de Santos, pt. 20 a	243$000
Deb. Confiança Ind., 10 a	255$000
Deb. D. de Santos, 100 a	200$000

OFFERTAS

	Vend.	Comp.
Uniform. de 1:000$	748$000	746$000
Idem, idem	760$000	755$000
[illegible]	[illegible]	[illegible]

Municipaes do Districto Federal:

[illegible]	[illegible]	[illegible]
Idem, 7%, dec. 1948	202$000	201$000
Idem, 8%, 1933	202$000	201$000
Idem, 7%, dec. 2093	184$000	182$000
Idem, 1599	—	—
Idem 7% dec. 2007	—	180$000
Idem, idem, 2330	—	—

Municipaes dos Estados:

Bello Horizonte	—	—
Campos, 1:000$ 8%	—	—
Campos, 200$	—	—
C. Mun. de Alfenas	—	100$500
Uberaba	—	—
Pref. Nicth., 1ª serie	—	—
Idem, 2ª	—	—
Idem, 3ª	—	—
Pref. Petrop. (1918)	—	—
Idem, 4ª	—	—
Int. de Pelotas 8%	—	720$000
E. Santo, 1:000$ 8%	—	930$000
Idem, idem, 8%	—	—

Estaduaes:

M. Geraes, 200$, n.	—	—
Idem, pt.	—	—
Idem, 500$, nom.	—	—

Idem, 1:000$, nom.	750$000	745$000
[illegible]	[illegible]	[illegible]
Acidos	—	165$000

Debentures:

T. Alliança	170$000	160$000
Corcovado	178$000	—
Prog. Industrial	180$000	178$000
D. Santos	183$000	176$000
Con. Industrial	208$000	205$000
C. Brahma	—	1:012$
Ind. Campista	190$000	—
Mercado	205$000	202$000
Mestre Blatgé	198$000	194$000
Bellas Artes	—	217$000
Nova America	1:040$	1:025$
Tijuca	—	—
Docas da Bahia	—	—
N. S. da Vict.	208$000	202$000
Transp. Carruagens	—	200$000
Bom Pastor D D	—	—
Ind. Mineira	180$000	—
Ceramica Brasileira	—	199$000
Brasil Cinematog.	—	—
Guanabara	—	—
Manufactura	175$000	—
Santo Aleixo	—	140$000
Santa Helena	—	—

MERCADOS NACIONAES

CAFÉ

O mercado de café funccionou calmo e mal collocado com os preços em sensivel baixa, tendo o typo 7 caido á base de 41$000 por arroba.

O mercado de procura para realização de novos negocios esteve bastante escasso, tendo sido vendidas na abertura do mercado 1.834 saccas e durante o dia mais 1.481 no total de 3.315 ditas.

O mercado fechou frouxo. O mercado a termo na primeira bolsa funccionou frouxo e com vendas de 8.000 saccas e na segunda estavel e com vendas de 1.000 saccas a prazo.

ESTATISTICA

Entradas

Leopoldina	
Minas	—
Maritima	
Minas	—
S. Paulo	—
Reguladores:	
Espirito Santo	—
Mineiro	—
Total	—
Idem o anno passado	17.303
Desde o dia 1	23.568
Media	4.713
Do dia 1 de julho	1.627.907
Media	8.553
Idem o anno passado	2.375.871

Embarques

Estados Unidos	2.965
Europa	1.973
Rio da Prata	2.749
Total	7.687
Idem o anno passado	6.810
Desde o dia 1º	11.001
Do dia 1 de julho	1.460.005
Idem o anno passado	2.204.193
Stock	348.600
Menos:	
Consumo local do dia 5	500
Existencia	348.100
Idem o anno passado	345.850

Cotações

Disponivel (arroba): [illegible]

Vendas — 2.436. Mercado — Calmo.

A' termo (10 kilos): [illegible]

Mercado — Estavel. Pauta (7 a 13 de janeiro) 2$880. Imposto mineiro (dez.) [illegible]

COTAÇÃO DO CAFE' DA BOLSA DE MERCADORIAS A TERMO

Primeira Bolsa: [illegible]

Mercado — Frouxo. Vendas — 8.000 saccas.

Segunda Bolsa: [illegible]

Mercado — Estavel. Vendas — 1.000 saccas.

MERCADO DE SANTOS: [illegible]

ALGODÃO

(Cotação anterior, conclusão:)

Junho	—	—
Vendas —		
Mercado — Paralysado.		
Disponivel branco crystal bom	58$000	60$000
Mercado — Paralysado.		

O mercado de algodão funccionou hontem, firme e com os negocios realizados em pequena escala. Os preços ficaram inalterados, fechando o mercado tambem firme.

O mercado a termo não funccionou.

Entradas	Fardos
De Pernambuco	220
Do Rio Grande do Norte	—
De Maranhão	—
De S. Paulo	—
De Macció	—
Da Bahia	—
De Natal	—
Do Pará	—
Do Ceará	—
Da Parahyba	—
Total	220
Saidas	330
Existencia	19.476

Mercado — Firme.

Preços

Sertões, typo 4 c., 2ª	46$000	47$000
1ª sort. typo 4 c., 1ª	44$000	45$000
Medinnos, typos 6 e 7	41$000	42$000
Typo 5, Primeira	42$000	43$000
Typo 5, Norte	42$000	43$000

COTAÇÕES DE ALGODÃO DA BOLSA DE MERCADORIAS A TERMO

Primeira Bolsa

Não funccionou.

	V.	C.
Janeiro	—	—
Fevereiro	—	—
Março	—	—
Abril	—	—
Maio	—	—
Junho	—	—

Vendas — Mercado — Paralysado.

Segunda Bolsa

Não funccionou.

MERCADO MUNICIPAL

Preços dos generos de primeira necessidade que deverão vigorar nas Feiras Livres durante o periodo de 6 a 12 do corrente.

[illegible]

ASSUCAR

O mercado de assucar funccionou, hontem, paralysado e sem negocios realizados. Os preços ficaram inalterados, e em expectativa de melhoria. O mercado a termo sómente funccionou na primeira bolsa, paralysado e sem negocios.

[illegible]

Existencia	159.023
Preços do branco crystal bom	58$000 a 60$000
Mercado — Paralysado.	

MOVIMENTO DO ASSUCAR A TERMO

Primeira Bolsa

	V.	C.
Janeiro	57$400	56$600
Fevereiro	57$600	56$700
Março	57$600	56$900
Abril	57$800	57$000
Maio	57$800	57$000
Junho	57$200	56$000

Mercado — Paralysado. Vendas —

Segunda Bolsa

Não funccionou.

	V.	C.
Janeiro	—	—
Fevereiro	—	—
Março	—	—
Abril	—	—
Maio	—	—

CENTRO COMMERCIAL DE CEREAES

Rio de Janeiro, 5 de Janeiro de 1929.

[illegible]

Farinha de mandioca, 1ª, 50 ks.	19$500 a	20$000
Farinha de mandioca, 2ª, 50 ks.	16$500 a	17$000
Farinha de mandioca grossa, 50 kilos	15$000 a	15$500
Feijão preto novo sup. P. Aleg. 60 kilos	58$000 a	60$000
Feijão preto, Laguna, 60 ks.	38$000 a	40$000
Feijão mulatinho, Novo 60 kilos	Nominal	
Idem branco commum, est. 60 ks.	100$000 a	103$000
Idem manteiga, 60 kilos	78$000 a	80$000
Feijão cores não especific. div. novas, 60 ks. P. Alegre	63$000 a	65$000
Feijão fradinho, est. 60 ks.	66$000 a	68$000
Milho verm. sup. 60 kilos	22$500 a	23$000
Milho mist. e regular, 60 kilos	20$000 a	21$500
Toucinho, kilo	2$000 a	2$200
Idem Paulista, k.	2$700 a	2$800

PREÇOS COLHIDOS NO MERCADO DO ATACADISTA PARA O VAREGISTA

AGUARDENTE, barris de 80 lts.		
Especial, por litro	1$800 a	1$900
Regular, por litro	1$500 a	1$600
AGUA SANITARIA, por duzia:		
Especial duzia	—	4$500
Superior, duzia	3$500 a	4$000
ALHOS, por 100 cabeças:		
Estrangeiro, esp.	6$000 a	6$500
Idem regular	—	5$000
AVEIA:		
Aveia	12$000 a	13$000
ALFAFA, em fardos:		
Germ.	—	—
Rio Grande, typo platina, por k.	$460 a	$480
Argentina, por k.	$480 a	$500
Alcool, pipa de 480 litros:		
40 gráos, por litro	1$600 a	1$800
38 gráos, por litro	1$500 a	1$600
36 gráos, por litro	1$400 a	1$500
AMENDOIM:		
Sacco de 25 kilos	20$000 a	22$000
CEVADA, por kilo:		
Maltada	—	1$300
Commum, amer.	$800 a	$900
ARROZ, por sacco de 60 kilos:		
Brilhado especial	94$000 a	96$000
Agulha, esp.	86$000 a	90$000
Idem superior	76$000 a	80$000
Bom	68$000 a	72$000
Regular	62$000 a	66$000
Baixo	52$000 a	54$000
AZEITE, caixa com 40 latas:		
Port. por litro	5$700 a	6$200
Hespanhol, idem	5$400 a	5$800
Nacional, idem	2$700 a	2$900
AZEITONAS barris, de 20 kilos:		
Hespanholas, kilo	3$300 a	3$400
Portuguez, lata de 1 kilo	2$100 a	2$600
Idem lata 10 ks.	3$400 a	3$500
BANHA:		
De Porto Alegre, lata de 20 kilos	155$000 a	165$000
Idem de 2 kilos	160$000 a	160$000
De Itajahy de 20 kilos	165$000 a	175$000
BATATAS:		
Franceza, caixa	29$000 a	30$000
Paulista, por kilo	$900 a	$920
Chilena por kilo	$900 a	$940
Mineira, por kilo	$740 a	$760
BACALHA'O, por caixa:		
Noruega, typo port.	130$000 a	140$000
Inglez	130$000 a	160$000
BACON, por kilo:		
Paulista	3$000 a	3$100
Santa Catharina	2$900 a	3$000
Diversas proced.	3$000 a	3$100
CEVADA, por kilo:		
Maltada	—	1$300
Commum, amer.	$800 a	$900
ERVILHA, por kilo:		
Estr. quebrada	2$000 a	2$200
Rio Grande, idem	—	1$100
Idem, inteiro	—	1$300
Nacional	1$100 a	1$200
Paulista, kilo	$900 a	1$000
FEIJÃO, por 60 kilos:		
Preto, P. Aleg. nv.	68$000 a	70$000
Enxofre, novo	68$000 a	70$000
Cavallo, sup. novo	66$000 a	68$000
Branco, sup. novo	76$000 a	78$000
Manteiga	76$000 a	78$000
Mulatinho	64$000 a	66$000
Amendoim super. novo	74$000 a	78$000
Outras côres	56$000 a	58$000
Laguna	50$000 a	52$000
Chileno, branco	94$000 a	98$000
Pequenas, idem	—	—
LEITE CONDENSADO:		
Caixa com 48 latas		
Estrangeiro	120$000 a	125$000
Diversas marcas	90$000 a	98$000
LOMBO DE PORCO:		
Especial, kilo	2$800 a	3$000
Superior, kilo	2$600 a	2$800
Regular, kilo	2$400 a	2$500
MATTE, por kilo:		
Paraná	$800 a	$950
FARINHA DE TRIGO, preços do Moinho Fluminense, por sacco:		
Especial	—	36$000
S. Leopoldo	—	34$000
OO.	—	33$000
Preços do Moinho Inglez:		
Buda Nacional	—	36$000
Nacional	—	34$000
Brasileira	—	33$000
Preços do Moinho Matarazzo:		
Lili	—	37$000
Claudia	—	35$000
Moinho da Luz:		
Luz	—	36$000
Brilhante	—	34$000
Condor	—	33$000
FARINHA DE MANDIOCA:		
Especial	19$000 a	20$000
Fina	18$000 a	19$000
Peneirada	17$000 a	17$500
Grossa	16$000 a	16$500
FRANGOS:		
Um	3$500 a	4$500
FARELLO, por sacco de 35 kilos:		
Farellinho	7$500 a	8$000
Remoido	10$500 a	11$000
Triguilho	10$000 a	11$000
GAZOLINA, por caixa:		
Diversas marcas	36$000 a	39$000
Idem, a granel por litro	$900 a	$950
GALLINHAS:		
Superiores, uma	6$000 a	7$000
Regulares, uma	5$000 a	5$500
KEROZENE, por caixa:		
Div. marcas	35$000 a	36$000
LINGUIÇA, por kilo:		
Mineira	6$500 a	7$000
Idem, typo port.	—	5$000
Paio salamisi	—	4$000
Rio Grande	6$800 a	7$000
De Petropolis	4$500 a	5$000
LINGUAS:		
Salgada por kilo	2$500 a	3$000
Fumeiro, uma	3$000 a	3$200
Secca, uma	3$000 a	3$400
MASSA DE TOMATE:		
Nacional, lata	1$200 a	1$300
Estrangeira, lata	1$100 a	1$200
MANTEIGA, por kilo:		
Especial, em lata de 10 kilos	8$000 a	8$200
Idem, sem sal	7$600 a	8$000
Em lata de 1/2 k.	3$800 a	4$200
MASSAS AYMORE', por kilo:		
Semolim (A)	—	2$100
Idem (B)	—	1$300
Idem (C)	—	1$450
Idem (D)	—	2$100
Idem (E)	—	2$100
Idem (E)	—	1$450
Idem (G)	—	1$430
OVOS:		
Duzia	—	2$800
PORVILHO, por kilo:		
Especial	$800 a	$850
Superior	$600 a	$700
PAIO, por kilo:		
Mineiro	—	8$000
Rio Grande	6$000 a	6$200
PRESUNTO, por kilo:		
Paulista, esp.	5$500 a	6$000
Idem, regular	5$000 a	5$200
Mineiro	—	4$500
Paraná	4$500 a	4$800
Rio Grande	—	6$000
Especial	2$600 a	2$800
Typo italiano	6$500 a	7$000
Regular	2$000 a	2$200
MILHO, por 60 kilos:		
Superior vermelho, Novo	24$500 a	26$000
Superior	23$000 a	24$000
Misturado ou reg.	22$000 a	23$000
Branco, secco, sem mistura	28$000 a	29$000
SAL:		
Fino, estrang. caixa com 12 vid.	31$000 a	33$000
Idem, nac. idem	24$000 a	25$000
Moido, por sacco de 60 kilos	11$000 a	12$000
Grosso, idem	10$000 a	11$000
Saquinho de 2 kilos, nacional	$700 a	$900
Idem estrang.	—	1$600
TOUCINHO, por kilo:		
Especial	2$000 a	2$400
De fumeiro	2$900 a	3$000
TRIGO:		
Em grão	—	1$400
VINAGRE, barril de 80 litros:		
Estrangeiro	Nominal	
Nacional	30$000 a	32$000
VINHO TINTO:		
Barris de 100 litros		
Nacional	110$000 a	115$000
Alvaralhão	285$000 a	290$000
Verde	250$000 a	260$000
Virgem	250$000 a	260$000
XARQUE, por kilo:		
R. da Prata, man.	3$000 a	3$100
Fronteira, idem	2$000 a	2$600
Pelotas, idem	2$200 a	2$300
M. Grosso, idem	1$900 a	2$000
VELAS, caixa com 24 pacotes:		
Esplendor	38$000 a	39$000
Matarazzo	38$000 a	39$000
Pequenas, idem	13$000 a	14$000

Preços correntes officiaes que vigoraram na semana de 10 a 15 de dezembro do corrente anno:

	Minimo	Maximo
Aguas mineraes:		
Caxambu'	—	38$000
Lambary	—	37$000
Salutaris	—	37$000
Cambuquira	—	37$000
S. Lourenço	—	38$000
Aguardente:	380 litros	
De Paraty	260$000	270$000
De Angra	240$000	250$000
De Campos	220$000	230$000
Alcool:		
De 40 gráos	440$000	450$000
De 38 gráos	410$000	420$000
Alfafa:	Kilo	
De 30 gráos	380$000	390$000
Nacional	$400	$460
Azeite:	Lata	
Div. marcas	5$500	8$200
Alhos:	Kilo	
Nacionaes	2$500	3$000
Estrangeiro	5$000	5$600
Arroz	60 kilos	
Brilhado de 1ª	96$000	98$000
Brilhado de 2ª	92$000	93$000
Especial	93$000	96$000
Superior	75$000	80$000
Bom	73$000	75$000
Regular	64$000	68$000
Branco do norte	64$000	68$000
Rajado, idem	—	—
Meio arroz	—	—
Assucar:		
Branco crystal	61$000	62$000
2º jacto gen. velho	—	—
3ª sorte, gen. novo	—	—
C. Amarello	51$000	53$000
Mascavinho	50$000	52$000
Refinado de 1ª	—	1$200
Refinado de 2ª	—	1$100
Refinado de 3ª	—	1$000
Mascavo	43$000	46$000
Bacalhão:	Caixa	
Diversas marcas	—	—
Idem 1/2 caixa	130$000	140$000
Gaspe, tina	68$000	70$000
Cascudos	52$000	58$000
Idem Pixvilim	—	50$000
Banha:	Kilo	
P. Alegre, 20 ks.	2$600	2$650
Idem, 2 kilos	2$500	2$550
Idem, 1 kilo	2$500	2$550
Laguna, 20 kilos	2$500	2$550
Itajahy, 20 kilos	2$700	2$750
Idem, 10 kilos	2$600	2$700
Idem, 2 kilos	2$000	2$700
Batatas:		
Mineira e Paulista	$840	$860
	Kilo	
Rio Grande	—	—
Estrangeira	1$000	1$100
Cebolas:	Kilo	
Nacionaes	$850	$900
Café:	Kilo	
Torrado de 1ª	3$900	4$900
Torrado de 2ª	3$200	4$200
Farello de trigo:		
Dos Moinhos Nac.	7$500	8$500
Farinha de mandioca:	45 kilos	
De Porto Alegre:		
Especial	18$500	19$000
Fina	16$500	17$500
Entrefina	15$000	16$000
Peneirada	13$000	14$000
Grossa	11$000	12$000
De Laguna:		
Peneirada	13$000	14$000
Grossa	11$000	12$000
Farinha de trigo:	44 kilos	
Moinho Fluminense:		
Especial	—	36$000
S. Leopoldo	—	34$000
OO.	—	33$000
Moinho Inglez	36$000	36$200
Nacional	34$000	34$200
Brasileira	33$000	33$200
Feijão:	60 kilos	
Preto, superior	60$000	66$000
Idem, regular	40$000	45$000
De cores, P. Alegre	66$000	68$000
Preto, novo	65$000	68$000
Manteiga	78$000	80$000
Enxofre, 60 kilos	80$000	85$000
Branco nacional D	80$000	85$000
Idem estrangeiro	90$000	100$000
Amendoim	70$000	75$000
Fradinho	62$000	63$000
Mulatinho	65$000	65$000
De outras proc.	35$000	40$000
Fumo:	15 kilos	
Em corda, Minas, especial	50$000	70$000
Idem, bom	20$000	25$000
Idem, baixo	10$000	18$000
R. Grande — Amarello, 1ª	45$000	48$000
Idem, 2ª	41$000	44$000
Idem, commum, 1ª	36$000	40$000
Idem, 2ª	32$000	35$000
S. Catharina, esp. de 1ª	45$000	50$000
Idem, 2ª	38$000	42$000
Idem, baixo, 3ª	30$000	33$000
Bahia, especial	90$000	110$000
Idem, superior	60$000	80$000
Idem, bom	45$000	50$000
Kerozene:	Caixa	
Americano, d. marc.	—	32$000
Lombo:	Kilo	
De Minas e Paraná	2$700	3$000
Manteiga:	Kilo	
Minas e E. do Rio	7$200	7$800
S. Catharina, latas de 10 ks.	—	—
Estrangeiras	—	—
Milho:	62 kilos	
Amarello	24$000	25$000
Branco	27$000	28$000
Mesclado	24$000	25$000
Rio da prata:		
Oleo:	Kilo bruto	
Em barril	—	2$600
Em lata	—	2$700
De caroço de algodão:		
Nacional	—	2$600
Estrangeiro	—	—
Polvilho:	Kilo	
De Minas	—	—
De Porto Alegre	—	—
Phosphoros:		
Ypiranga, madeira	81$000	83$000
De cêra	93$000	95$000
De luxo	81$000	83$000
Olho	81$000	83$000
Brilhante	81$000	83$000
Outras marcas	78$000	80$000
Queijos:	Um	
De Minas	4$000	7$000
Palm. typo Rheno.	11$000	12$000
Sal:	60 kilos	
Norte, grosso	—	13$000
Idem, moido	—	10$000
Cabo Frio, grosso	—	10$000
Idem, moido	—	12$000
Estrangeiro	—	—
Tapioca:	Kilo	
Div. procedencias	$850	1$000
Toucinho:	Kilo	
Commum	2$200	2$400
Fumeiro	3$300	3$400
Vinagre:	Barril	
Estrangeiro	160$000	180$000
Nacional	31$000	35$000
Vinho:	Barril	
Rio Grande	110$000	120$000

MOVIMENTO MARITIMO

ENTRADAS DO DIA 6

"Gotalande" vapor sueco, procedente de Southampton.

"Victoria" vapor nacional, procedente de Rio Grande.

"Santos Maru" paquete japonez, procedente de Buenos Aires.

"African Prince" paquete inglez, procedente de Nova York.

"Ulm", paquete allemão, procedente de Bremen.

"Voltaire", paquete inglez, procedente de Buenos Aires.

"Amiral Solandonhe", paquete francez, procedente de Bana Dock.

"Andes" paquete inglez, procedente de Southampton.

"Araraquara", paquete nacional, procedente de Recife.

"Granadier" vapor belga, procedente de Santos.

"Itaguassu'", paquete nacional, procedente de Recife.

"Itapura", paquete nacional, procedente de Porto Alegre.

ENTRADAS DO DIA 7

"Orania", paquete hollandez, procedente de Amsterdam.

"Belém" vapor nacional, procedente de Paranaguá.

"Giulio Cesare" paquete italiano, procedente de B. Aires.

"Sierra Cordoba", paquete allemão, procedente de Buenos Aires.

"Groix" paquete francez, procedente de Hamburgo.

"Raul Soares" paquete nacional, procedente de Hamburgo.

"Itauba", paquete nacional, procedente de Recife.

SAIDAS DO DIA 6

"Andes", paquete inglez para Buenos Aires.

"Voltaire" paquete inglez, para Nova York.

"Victoria", vapor nacional, para Belém.

"Almte. Jaceguay", paquete nacional, para Santos.

"Pyrineus", vapor nacional, para Porto Alegre.

SAIDAS DO DIA 7

"Giulio Cesare" paquete italiano, para Genova.

"Sierra Cordoba", paquete allemão, para Bremen.

"Santos Maru'", paquete japonez, para B. Aires.

"Nosmth", vapor inglez, para Rio Grande.

VAPORES ESPERADOS, DURANTE O MEZ DE JANEIRO

"Avelona" Rio da Prata	8
"Cap. Polonio", Rio da Prata	8
"Orania", Amsterdam	8
"Raul Soares", Hamburgo	8
"Ubá", Montevidéo	8
"Alcantara", Rio da Prata	9
"Belle Isle", Buenos Aires	9
"Campinas", Portos do Sul	9
"Laguna", Portos do Sul	9
"Raul Soares", Hamburgo	9
"West Segovia", Nova Orleans	9
"Borgland", Oslo	10
"Castilian Prince", B. Aires	10
"Darro", Liverpool	10
"Espana" Rio da Prata	10
"La Plata Maru'", Buenos Aires	10
"Sabará", Belém	10
"American Legion", N. York	11
"General Mitre", B. Aires	11
"Valdivia", Buenos Aires	11
"Bernini", Liverpool	12
"Vigo", Hamburgo	12
"Recife", Portos do Sul	13
"Taubaté", Nova York	13
"Antonio Delfino", Hamburgo	14
"Aratimbó", Portos do Sul	15
"Bretwalda", Cardif	15
"Colombo", Buenos Aires	15
"Conte Verde", Genova	15
"Etha", Portos do Sul"	15
"Highland Laddie", Londres	15
"Monte Sarmiento", B. Aires	15
"Sereia", Genova	15
"Tintoretto", Nova York	15
"Rodrigues Alves", Montevidéo	15

VAPORES A SAIR, DURANTE O MEZ DE JANEIRO

"Comte. Capella", P. Alegre	8
"Itapacy", Pelotas	8
"Araraquara", P. Alegre	8
"Cap. Polonio", Europa	8
"Avelona", Europa	8
"Itaguassu", P. Alegre	9
"Itapura", Recife	9
"Itauba", P. Alegre	9
"Icarahy", Porto Alegre	9
"Alcantara", Europa	9
"Germar", Rosario	9
"Campinas", Recife	9
"Carl Hoepcke", Florianopolis	9
"Belle-Isle" B. Aires	9
"Itaipava", Villa Nova	10
"Darro", Europa	10
"Maranguape", Manáos	10
"Itassucê", P. Alegre	10
"Mantiqueira", Porto Alegre	10
"Serra Grande", Macció	10
"Campinas", Recife	10
"Pirahy", Iguape	10
"Araranguá" — Recife	10
"Alphacca", Hamburgo	10
"American Legion", B. Aires	11
"General Mitre", Hamburgo	11
"Valdivia", Genova	11
"Itajubá", P. Alegre	11
"Alte. Jaceguay", Belém	11
"Alice" Macció	12
"Vigo", Buenos Aires	12
"Laguna", S. Francisco	12
"S. S. Alice", Macció	12
"Itaquicê", Pará	12
"Rodrigues Alves", Montevidéo	13
"Aracaju'", Nova Orleans	13
"Raul Soares", Santos	14
"Highland Rover", Rio da Prata	15
"Aste. Nascimento", Laguna	15
"Ruy Barbosa", Hamburgo	15
"Ayuruoca", Nova Orleans	15
"Murtinho", Corumbá	15
"Conte Verde", B. Aires	15
"Colombo" Genova	15
"Recife", Macau	15
"M. Sarmento", Europa	15
"A. Delfino", Buenos Aires	15
"Cte. Ripper Port oAlegre	15
"Campos", Manáos	1[illegible]

ALFANDEGA

EXPEDIENTE

O inspector baixou, hontem, portaria mandando servir nos pontos abaixo indicados, os seguintes funccionarios:

Portas de saida :— Armazem n. 8, Porta D, Oséas de Oliva Costa; Armazem 17, Porta A, Augusto de Andrade Costa; Armazem externo A, Carlos Pinto e Augusto Carvalhal; Armazem externo B, Armando Guedes de Mello e Olegario do Prado Carvalho; Armazem externo C, José Pamplona Machado e Rogerio Freire; Pateo sobre agua, Antonio Sampaio Barreto; Trapiche Mercuiro, Balthazar de Almeida; Deposito de materiaes pesados, Daniel de Araujo Cesar; Armazem de Bagagenm:: — Chefe, Elias Souto Filho; Auxiliares: Luiz Segundo Bezerra da Trindade, Hugo Ramos, Armando Silva Milton Carrilho e Tancredo Lima. Cabotagem: — Armazem 11 e 12, José Candido Costa; armazens 13, 14 e 15, Rubem Raposo Nino; Lloyd, Stenio Guaraná de Barros. Conferencias internas: — Armazens 1 e 2, José Dias Pereira; armazens 3 e 4, Renato Possollo; Armazem 5, Virgilio Negreirds. Armazem 6 Gama Cerqueira; armazem 7, Braga de Noronha; armazem 8, José Thomaz Carneiro da Cunha; Armazem 9, Jayme de Rojas Ovale; Armazm 10, Antonio Pacheco Junior; Armazem 16, Adriano Ferreira e Milton Gonçalves; Armazem 17, Alfredo Americo Carneiro da Cunha e João Sylvio de Miranda; Armazem 18, José Hyppolito Pereira e Gentol do Rego Monteiro; Armazem externo A, Virgilio Negreiros; Armazem externo B, Renato Possollo; Armazem externo C, Jayme de Rojas Ovale. Conferencia de retardados: — Americo Joaquim de Barros e Raul Alexandre de Freitas. Conferencias avulsas: — Gonçalo do Rego Monteiro, Genciano Wanderley, Americo Joaquim de Barros, Lino Barcellos e Raul Alexandre de Freitas. Primeira secção. — João Felippe dos Santos. Laboratorio Nacional de Analyses, Oscar Pires.

MALAS POSTAES

O Correio Geral expedirá as seguintes malas postaes:

DIA 9

Pelo "Belle Isle" para Dakar, Leixões, Vigo, Havre: Impressos até ás 7 horas do dia 9; objectos para registrar até ás 18 horas do dia 8; cartas para o exterior da Republica até ás 8 horas do dia 9.

PAUTA MINEIRA

E' a seguinte a alteração que soffreu a pauta mineira para vigorar do periodo de 7 a 13 de janeiro de 1929.

Genero, unidade	Preços medio
Café pilado, kilo	2$880
Arroz, kilo	1$300
Feijão, kilo	$540
Farinha de mandioca, kilo	$380
Manteiga, kilo	6$700
Milho, kilo	$450
Polvilho, kilo	$740
Toucinho, kilo	3$080
Carne de porco, kilo	2$690
Aguardente, litro	2$020
Alcool, litro	2$450
Carne secca, kilo	1$958

INSPECTORIA FISCAL DO ESTADO DE MINAS GERAES

Imposto de 7% e taxa de viação s|café

Arrecadação do dia 7	37:368$800
De 1 a 7	213:133$800
Em egual periodo do anno passado	471:964$600

BATERIAS DE COZINHA DE ALUMINIO PURO

Uma dona de casa intelligente e economica só compra a marca "AGUIA", estampada no fundo de cada peça. A' venda em todas as boas lojas de ferragens. Grande Fabrica. Rua do Rezende ns. 33|35.

NEUBERT & KARTHAUS — RIO DE JANEIRO

SOUZA FILHO — Advogado

Escriptorio: — edificio do cinema "Gloria"—3º andar—Sala 14. — Tel. Central 3639. Residencia: — rua 12 de Maio, 83. Tel. Ipanema 0406.

Gonorrhéa e suas complicações em ambos os sexos. Cura radical por processos seguros e rapidos. DR. JOÃO ABREU — DR. DUARTE NUNES. Das 8 ás 19 horas. Teleph. Norte 5203. Rua São Pedro n. 64.

O "Minas" substitue o "São Paulo" no dique...

Estando concluidos os concertos por que passou o encouraçado "S. Paulo", deverá elle deixar o dique "Affonso Penna", amanhã.

Incorporando-se á esquadra, aquelle navio vae receber o pavilhão do commando em chefe, ora no "Minas Geraes", pois este navio vae substituir o "S. Paulo" no dique.

O PARQUE LAFAYETTE

Vem a publico fazer uma importante observação:

Todos devem adquirir o seu terreno para construir sua casa; Mas antes de o fazer, devem em primeiro logar examinar com muito cuidado a situação de sua futura residencia:

O homem do commercio, o operario e demais pessoas que necessitam estar no centro urbano pelas primeiras horas do dia, não podem residir em logar, cuja distancia seja superior a 40 minutos nem passagens maiores de 500 rs. ida e volta. Só O Parque Lafayette póde resolver este problema.

Com o tempo e passagens acima declarados, podemos vender lotes, chacaras e sitios em 60 prestações, sem entrada inicial e sem juros.

Construcção livre e material por menos 30%. Impostos commerciaes e industriaes por menos 80% do que na capital, só no Parque Lafayette, em Merity, suburbios da Leopoldina.

Escriptorio Rua Buenos Aires, 46-1º andar. T. N. 1930.

Prof. Oswaldo Barbosa — CLINICA MEDICA

Exames de laboratorio (sangue, urina, leite, fezes, escarros).

Raios X (diagnostico, tratamento, estereoscópias). Alta frequencia. Banhos hydro-electricos e de luz. Raios ultra-violetas e infra-vermelhos. Diathermia.

Consultorio: 7 de Setembro, 135, 3º andar, 10 ás 12 e 3 ás 5. Tel. C. 0598.

Residencia: Toneleiros, 44 (Copacabana). Tel. Ip. 0955.

Um almoço aos officiaes da "Baquedano"

Hoje, ás 12 1|2 horas, terá logar um almoço offerecido pelo ministro da Marinha, almirante Pinto da Luz, em nome da Armada, aos officiaes da corveta chilena "Baquedano".

Tal almoço será realizado no Jardim Botanico, devendo a elle comparecer todas as autoridades navaes.

Retribuindo essa gentileza, o commandante Julio Arlard, offerecerá, amanhã, a bordo do "Baquedano" um almoço aos seus camaradas brasileiros.

PARA TRATAR OS CABELLOS — JUVENTUDE ALEXANDRE — PARA EMBELLEZAR OS CABELLOS

Loteria da Capital Federal

Premios maiores de hontem:

28705	20:000$000
27051	5:000$000
0359	2:000$000
10063	2:000$000
7679	1:000$000

A.	8795
M.	540
R.	190
S. (grupo)	20

NO ANTIGO: 4152

PARA INVERTER: 9561

Predio no centro da Cidade

Aluga-se, mediante contracto, o predio da rua Marechal Floriano n. 57 — A. Recebem-se propostas escriptas, com as condições de offerta claramente especificadas. Tratar com M. Gomes, á rua do Rosario n. 112, sobrado.

Prof. Renato Souza Lopes — DOENÇAS INTERNAS — RAIOS X

Tratamento especial das doenças do apparelho digestivo, da nutrição (obesidade, magreza), diabetes e nervosas. Trat. moderno pelos raios ultra-violetas, diathermia e electricidade. Rua S. José, 39.

DR. BRANDINO CORRÊA

Molestias do apparelho Genito-Urinario, no homem e na mulher. OPERAÇÕES: Utero, ovarios, prostata, rins, bexiga, etc. Cura rapida por processos modernos, sem dôr da

GONORRHÉA

e suas complicações: Prostatites, orchites, cystites, estreitamentos, etc. Diathermia, Darsonvalização. Rua Republica do Perú, 23, sob., das 7 ás 9 e das 14 ás 19 hs. Domingos e Feriados das 7 ás 10 hs. Central 2654.

Dr. Arnaldo Cavalcanti (ASSISTENTE DA FACULDADE)

Cirurgia Geral — Tumores do ventre — Appendicite, hernia — Mol. de senhoras, partos e cesariana.

Diariamente, ás 16 horas. SETE DE SETEMBRO, 135 — C. 2089.

Aulas de Inglez

O professor Robert D'Illion continúa a aceitar alumnos para ensinar-lhes a lingua ingleza. Rua 7 de Setembro, 67 (Escola Remington).

A passagem da chefia do Estado Maior da Armada

Verificou-se, hontem, a passagem do cargo de assistente do estado-maior da Armada, pelo commandante Adalberto Landim, ao seu substituto commandante Cesar da Fonseca.

Estiveram presentes á cerimonia, o chefe do estado-maior da Armada, commandantes Aristides Guilhon, Renato Guilhobel e outros officiaes, tendo o almirante Penido expedido uma ordem do dia, elogiando o commandante Landim, pela actuação no cargo que deixou.

Em seguida, o referido official dirigiu-se para bordo do destroyer "Rio Grande do Norte", onde assumiu o cargo de commandante daquella unidade.

LOTERIA DE MATTO GROSSO

HOJE — HOJE

50 CONTOS

Inteiro .... 22$000 — Decimo ...... 2$200

HABILITEM-SE

Jogam apenas 10.000 bilhetes

ODEON - GLORIA - PALACIO

PROGRAMMA SERRADOR C.B.C.

HOJE **HOJE**

Ricardo Cortez

EM

ORCHIDE'A

EIS O LINDO FILM COM QUE
O Programma Serrador abre o anno de 1929

Duas e amavam... a qual deveria elle amar? XENIA DESNI ELOUISE LAGRANGE — são as duas estrellas deste romance encantador

No programma — o lindo film colorido da TIFFANY
——) CANTO NUPCIAL (——

——:—— —:— HORARIO —:— ——:——
COLORIDO : 2 — 4 — 6 — 8 e 10
ORCHIDEA : 2,10 — 4,10 — 6,10 — 8,10 e 10,10

—:— SEGUNDA-FEIRA —:—
A METRO GOLDwyn MAYER apresentará
Ramon Novarro em PROCELLAS DO CORAÇÃO

PROGRAMMA URANIA

HOJE

Um Romance de amor...
Dois jovens bellos...
Eis o que nos dá o lindo film do PROGRAMMA URANIA

O preço de uma paixão

Com DOLLY DAVIES E IGO SYM

No programma: **AMOR DE VIUVA,** Comedia do P. Matarazzo-BRASIL ANIMADO (noticiario) e AO NORTE DE SUEZ — colorido da Tiffany Stahl

A. SEGUIR. —. O P. Urania apresentará — O ESTUDANTE MENDIGO — com H. Liedtke e Agnes Ester-Hazy.

HOJE **HOJE**

ULTIMO DIA DESTE PROGRAMMA — ULTIMA APRESENTAÇAO DA COMPANHIA Nouvelles Fellies, com a sua peça de despedida
QUARTEIRAO SERRADOR
Na téla — Os 2 grandiosos films do Programma Serrador.

FRANCESCA BERTINI
no film moderno — nova versão do romance de —::— SARDOU —:—

ODETTE
8 actos — com WARWICK WARD

EVE SAUTHERN — no bello film da TIFFANY STAHL

A FILHA DO CZAR

Amanhã: Estréa de DELVARI e seus partenaires — na buffonada —:— BANCANDO O GENERAL —:— (Veja annuncio em separado)

NA TE'LA : — DAGFIN — o prodigioso film do programma Urania com Paul Vegener.

—::— SABBADO DIA 12 ——:—— Primeira Vesperal de arte e de encantos da MAGA ARTISTA DA DANSA: —::— TORTOLA VALENCIA —::—

COMPANHIA BRASIL CINEMATOGRAPHICA

PATHE'-PALACE

HOJE — O GRANDE SUCCESSO DO ELEGANTE — HOJE
Reginald Denny Na sua ultima e esplendida criação para a UNIVRSEAL JEWEL

COM MEDO DAS MULHERES

CARL LAEMMLE Presents

Reginald Denny

REGINALD DENNY, timido e medroso nao sabe como se livrar de uma galante pequena, que não o deixa um minuto socegado. REGINALD DENNY, num trepidante e luxuoso cabaret, é alvo das seducções do bello sexo, mas... sempre

Com medo das mulheres

A DELICADA COMEDIA FOX FILM

VENCENDO NA VIDA por

J. Farrell Mac Donald, Sally Phipps e Charles Morton

Nesse lindo film, destaca-se em scenas inteiramente coloridas, um famoso concurso internacional de formosura, em que perpassam todos os typos de belleza, na ancia da conquista de titulo e do tentador premio

Theatro RECREIO

HOJE —::— HOJE
A'S 7 3|4 — 9 3|4, e em matinée ás 2 3|4

2 magistraes espectaculos, da colossal revista feérica, de critica, satyra e humorismo, da notavel parceria MARQUES PORTO- LUIZ PEIXOTO.

Miss Brasil

O maior e mais ruidoso successo do nosso theatro de revista.

Diversos numeros que o publico faz repetir 3, 4 e 5 vezes.

Notavel actuação da eminente artista ITALIA FAUSTA

Brilhantes criações de Olympio Bastos, Vicente Celestino, Palitos, J. Figueiredo, Manoel Pera, Oscar Soares e Edmundo Maia.

Retumbante exito interpretativo da brilhante estrella ARACY CORTES.

Notaveis criações da artista LYDIA CAMPOS.

Todo o Rio de Janeiro está vivamente interessado pela revista de mais successo de todos os tempos, MISS BRASIL, á qual têm assistido ministros, senadores, deputados, altas patentes do Exercito e da —::— Marinha, etc. —:—

HOJE E TODAS AS NOITES: — **MISS BRASIL**

Theatro S. JOSE'

Empresa PASCHOAL SEGRETO

MATINE'ES DIARIAS A PARTIR DE DUAS HORAS
HOJE — Na téla: — Em matinée e soirée
VENCENDO NA VIDA
Empolgante producção, da FOX com SALLY PHILIPPS e CHARLES MORTON
O PEQUENO LORD FLAUNTEROY
Magnifico film da United Artists, com MARY PICKFORD.
NO PALCO — Sessões de 4,20 e 8,20 — Em pleno successo a peça engraçadissima de J. CCUNHA.
ATRA'S DAS NOTAS
POLTRONA — Matinée ou soirée .... 3$000
SEGUNDA-FEIRA — Na téla — Em mantinée e soirée
O PIRATA DO RIO HUDSON
Admiravel producção da FOX, com Victor M. Laglen e Lois Moran.
QUANDO O AMOR QUER
Uma deliciosa aventura amorosa, com BERT LYTELL.
NO PALCO — A's 4,20 e 8,20 — A peça comica e elegante, original —:— de FREIRE JUNIOR —::—
TEIA DE ARANHA

Odeon

Breve
Ramon Novarro
Joan Crawford
Ernest Torrence
em
"Procellas do Coração"
"Metro Goldwyn Mayer"

CAPITOLIO — Paramount Pictures — IMPERIO

CAPITOLIO

2 — 3,40 — 5,20 — 7 — 8,40 e 10,20

—) FAY WRAY e CARY COOPER (—
OS SUBLIMES APAIXONADOS DO ECRAN
—— EM ——

O PRIMEIRO BEIJO

(The First Kiss)
Um film da "PARAMOUNT"

Como complemento de programma: PARAMOUNT JORNAL N.º 32 — 29 e CASAR POR TROÇA — Comedia em 2 actos

A Seguir:
WILLIAM HAINES, RICARDO CORTEZ e JOSEPHINE DUNN
—— EM ——

As glorias de minha mulher

(Excess Baggage)
Um film da "Metro-Goldwyn-Mayer".

IMPERIO

2 — 3,40 — 5,20 — 7 — 8,40 e 10,20

Lew Gody e Ayleen Princle
— em —

Nenê Cyclone

(Baby Cyclone)
Um film da "Metro-Goldwyn-Mayer"

Como compemento de programma: PARAMOUNT JORNAL N.º 31 — 29 e AS TRES DA MANHA — Comedia "Metro Goldwyn Mayer"

A seguir:
——:—— RICHARD DIX ——:——
O Joven Galã Batalhador, é
——:—— JEAN ARTHUR ——:——
—:— EM —:—

O BATE-BOLA DO AMOR

(Warming Up)
Um film da PARAMOUNT

TRIANON

CIA. ABIGAIL MAIA-ODUVALDO VIANNA

HOJE HOJE

A's 7 1|2 horas
"AO CAIR DA TARDE"
Protagonista: ABIGAIL MAIA

A's 9 horas
"O HOMEM DA CASACA"
Protagonista: OD. VIANNA

A's 10 1|2 horas
(Ultima representação)
"MULHER... E' SEMPRE —::— MULHER" —::—
Grande successo de Abigail Maia

Amanhã: — "UM HOMEM DE NEGOCIOS". — A's 10 1|2 horas.

O LEÃO DA METRO-GOLDWYN-MAYER — REAL MAGESTADE DA TELA

Concurso "QUEM?"

Instituido pela "Metro-Goldwyn Mayer" e o "Diario Carioca", em combinação com o "Parc Royal" e a casa Paul J. Christoph C.

Primeiro premio

Um moderno e elegantissimo automovel da acreditada

Crysler - Plymouth

SEDAN DE 4 PORTAS
AGENTES "AUTO MERCANTIL" BRASILEIRA S. A."

Segundo premio

—::— Será constituido de uma —::—

VICTROLA ORTOPHONICA

Modelo "Bibliotheca" da acreditada casa Paul J. Christoph C°.

Mais 40 excellentes premios de reconhecido valor, taes como mobiliarios objectos de arte, "toilettes", etc., que serão expostos nas —::— vitrines do acreditado —::—

Parc Royal

Encham os coupons" e enviem ao "Diario Carioca"

—::— Cinemas onde serão exhibidos os films do —::—

SERIE ENIGMA

N. 1 Paraiso- (RAMOS)
N. 2 Popular
N. 3 Fluminense
N. 4 America
N. 5 Atlantico

O LEÃO DA METRO-GOLDWYN-MAYER — REAL MAGESTADE DA TELA

CINE THEATRO CENTRAL

SEGUNDA-FEIRA UM FILM ROMANTICO! KEN MAYNARD, em :— O VALLE DA AVENTURA —:— "First National

NO PALCO HOJE
A famosa troupe dos
Cachorros Comediantes
em uma impagavel tragi-comedia em 5 quadros

O PEQUENO PRODIGIO EDISON
E A SUA TROUPE DE CRIANÇAS
AYMOND — o mais perfeito imitador da voz feminina
THE NIAGARAS — inimitaveis musicos excentricos com o seu curioso organophone.
MASA TAKAHASHI — esplendido acrobata e equilibrista japonez.
ALFREDO ALBUQUERQUE — o querido excentrico patricio em impagaveis criações.
BETTY e FILIBERTO — esplendido duo de dansarinos acrobaticos.
HURRYS - admiraveis perchistas, em trabalhos de varas.

HORARIOS DO PALCO:

A's 3 1|2 horas: MASA TAKAHASHI, AYMOND, ALF. ALBUQUERQUE, PEQUENO EDISON
A's 5 1|2 e 11 horas: LES HURRY'S, BETTY & FELIBERTO, CACHORROS COMEDIANTES
A's 8 1|2 horas: ALF. ALBUQUERQUE, AYMOND, THE NIAGARAS, PEQUENO EDISON

HOJE NA TE'LA
Annette Benson
— em —

CONFETTI

Uma bellissima producção da FIRST NATIONAL
Completando o programma:
Jorge, caçador de feras — Comedia 2 actos
M. G. M. NewS 63 — Jornal

—:— AMANHÃ — ESTRE'A DE —:—
Mimi Wandilbit
cantora excentrica
Os Yumazetti
acrobatas comicos excentricos

Cinema IDEAL

Rua da Carioca, 60-64 Tel. Central 1027

HOJE HOJE
LON CHANEY
em

O phantasma da opera

um colosso da "Universal"

Dorothy Mackaill
em

DA FOME A FAMA

"First National"

Cine Theatro IRIS

Rua da Carioca, 49-51 — Tel. Central 4152

HOJE HOJE
Continuação do formidavel successo da Companhia Lyzon Gaster & Juvenal Fontes (Jeca Tatu')
com

Os rivaes de Casanova

impagavel burleta em 2 quadros, de Cyro Ribeiro e musica de Luiz Piedrahita

NA TELA —):(— NA TELA
GARY COOPER, em

A ultima prisioneira

uma maravilha da "PARAMOUNT"

TIM MC. COY, em

O CAVALLEIRO DAS TREVAS

estupenda producção da "Metro Goldwyn Mayer"

Pavilhão BOTAFOGO

P. Botafogo, 470

—:— QUINTA-FEIRA! —:—

Grandiosa funcção!

GRANDE CIRCO SEYSSEL

TERMINARÁ O ESPECTAULO COM A IMPAGAVEL COMEDIA

Arrelia diplomata

ATLANTICO
T. S. 1521
HOJE ULTIMO DIA!
GLORIA SWANSON, em
Seducção do peccado
—:— UNITED ARTISTS —:—
JACK PERRIN, em
Os 2 nomades
UNIVERSAL
Amanhã: RUTH TAYLOR, — em —
«OS RECEM-CASADOS»

AMERICANO
T. Ip. 622
HOJE ULTIMO DIA!
DOROTHY MACKAIL e JACK MULHALL, em
Da fome á fama
—:— First National —:—
KEN MAYNARD, em
Trato é trato
—:— First National —:—
Amanhã: WILLIAM HAINES, — em —
Don Piratão

GUANABARA
Tel. Sul 2418
HOJE ULTIMO DIA!
RONALD COLMAN e VILMA BANKY, em
CHAMMA DE AMOR
—:— UNITED ARTISTS —:—
MARY JOHNSON, em
O circo da vida
—:— First National —:—
Amanhã: HELEN MUNDAY, — em —
Conflagração do amor

TIJUCA
T. V. 3653
HOJE ULTIMO DIA!
GEORGE LEWIS, em
NINHOS DE AMOR
UNIVERSAL
GERTUDES OLMSTREE, em
Enganos da juventude
—:— VITAGRAPH —:—
— em —
Amanhã: MARION DAVIES,
Quando uma pequena quer

AMERICA
Tel. V. 4575
HOJE E AMANHÃ
THOMAS MEIGHAN, em
A lei dos fortes
PARAMOUNT
RIN TIN TIN, em
Emquanto Londres dorme
—:— MATARAZZO —:—
5ª-feira: MARY PHILBIN, em
Dança da vida

BRASIL
Tel. V. 2012
HOJE ULTIMO DIA!
MILTON SILLS, em
O valle dos gigantes
—:— First National —:—
WILLIAM HAINES, em
Don Piratão
Metro Goldwyn Mayer
Amanhã: GEORGEALEWIS, — em —
Ninhos de amor

VELO
Tel. V. 774
HOJE ULTIMO DIA!
CORINNE GRIFFTH, em
JARDIM DO EDEN
—:— UNITED ARTISTS —:—
DAVID ROLLINS, em
UM BEIJO POR GLORIA
FOX
No palco — Cia. Revistas, Sketchs e Bailados com a revista em 18 quadros
BOA NOITE
Amanhã: JOHN BARYMORE, em "TEMPESTADE"

HADDOCK LOBO
Tel. V. 480
HOJE ULTIMO DIA!
LEW CODY, em
Papae solteiro
Metro Goldwyn Mayer
GEORGE LEWIS, em
NINHOS DE AMOR
UNIVERSAL
Amanhã: GLORIA SWANSON, em
Seducção do peccado

VILLA ISABEL
Tel. V. 1583
HOJE ULTIMO DIA!
O COLOSSAL DA UFA!
METROPOLIS
Amanhã: JOHN BARRYMORE, em
Tempestade